Domažlický Zpravodaj

leden 2025 číslo 1

ročník 47

SLOVO STAROSTY



Milé spoluobčanky, milí spoluobčané,

…do nového roku, pravou nohou. Alespoň doufám, že jste tak vykročili. V roce 2025 nás čeká plno zajímavých událostí, kterých budeme spolu aktéry a svědky zároveň. Například 80. výročí konce druhé světové války, které chceme oslavit ve větším rozsahu, než bývá zvykem. Řada společenských setkání nejen v Domažlicích, zejména o Vavřinecké pouti – Chodských slavnostech, ale i při nejrůznějších příležitostech v celém Chodsku, bude ovlivněna skutečností, že před 750 lety dostali obyvatelé našeho rázovitého kraje privilegium od krále Jana Lucemburského. Sympozium Na prahu léta se bude konat tradiční sympozium, tentokrát bude věnováno sklářům atd. atd.

Město Domažlice ve svém rozpočtu pro tento rok plánuje dokončit horskou chatu na Čechově, vybudovat místní komunikaci v Sukově ulici s parkovacími místy, pokračovat v opravách chodníků nejen kolem průtahu městem a zahájit opravu krovu a střechy historické budovy radnice z roku 1893 na náměstí a k tomu patří ještě spousta dalších úkolů. O nich budete průběžně informováni. Z projekční přípravy zmíním ještě alespoň přípravu na výstavbu bytů v Petrovické ulici, třetí etapu Benešovy ulice, druhou Mánesovy ulice s novým parkovištěm a rekonstrukci ulice Prokopa Velikého.

Přejme si všichni, aby se situace na celém světě po několika dramatických letech stabilizovala. Vždyť po kovidové pandemii zaútočilo Rusko na Ukrajinu, pak vzrostly ceny energií, dnes se nám i okolním státům hospodářky daří méně, než jsme čekali. Zkrátka Evropu postihlo několik nečekaných ran za sebou. Přesto se zkusme s nadějí podívat do budoucna, pozitivní změnu máme ve svých rukách společně všichni.

Vše nejlepší v novém roce!

Stanislav Antoš,
starosta města



Přejeme Vám
úspěšný vstup
do nového roku,
hodně štěstí, zdraví,
osobních a pracovních úspěchů

Město Domažlice

KRÁTCE:

Město Domažlice pronajme prostor prodejny ovoce a zeleniny na domažlickém náměstí. Z přihlášených zájemců rada města vybrala podnikatele, který již na náměstí provozuje pekárnu. ,,Radní se dotazovali, zda nejde o přestěhování jeho současné prodejny, byli ujištěni, že jde o rozšíření sortimentu pro další provozovnu, podle původního záměru, aby byl v tomto obchodě zachován prodej sortimentu ovoce a zeleniny," popsal domažlický starosta Stanislav Antoš. Odbor správy majetku dopracuje návrh smlouvy a radní pak s definitivní platností budou rozhodovat o jejím uzavření s nájemcem.

Rada města vzala na vědomí informace o výběrovém řízení na kronikáře města Domažlice a kronikářkou města Domažlice jmenovala Kamilu Bendovou s účinností od 1. 1. 2025.

Rada města schválila jako jediný společník společnosti Domažlická správa nemovitostí spol. s r. o. kalkulovanou cenu tepelné energie pro rok 2025 ve výši 992,86 Kč/GJ bez DPH.

Rada města schválila cenu vodného a stočného na rok 2025 takto: cena vodného: 50,28 Kč bez DPH/m³, cena stočného: 49,33 Kč bez DPH/m³. Ve srovnání s rokem 2024 jde dohromady o zvýšení o 3,27 Kč bez DPH/m³. **(job)**

Oprava střechy na zimním stadionu

V posledním listopadovém týdnu stavební firma předala městu dokončené dílo - rekonstrukci střechy na zimním stadionu v Petrovické ulici. ,,Celková cena je 3 558 211,21 Kč včetně DPH," vyčíslil domažlický starosta Stanislav Antoš.

Stavbaři doplnili ze 2/3 novou střešní krytinu z modifikovaného protipožárního asfaltového pásu s odolností vůči UV záření. Součástí prací bylo i doplnění a vyspádování podkladního izolačního materiálu na rovných střechách. Dělníci firmy Seadon Hlučín na střeše pracovali od poloviny července do 25. listopadu. **(job)**

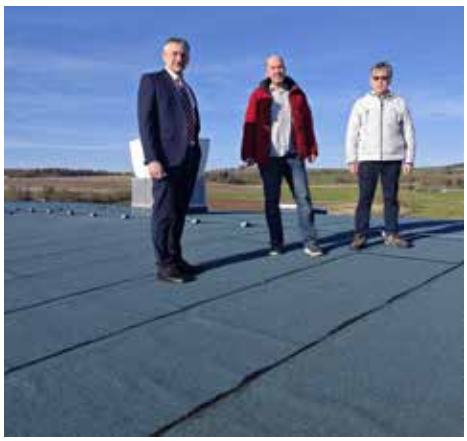

Zemřel Jaroslav Dufek

Ve středu 4. prosince zemřel ve věku 96 let Jaroslav Dufek. V 90. letech byl výraznou osobností, která vyjednávala se státními orgány návrat lesů do majetku města. Sám byl lesník, který měl velmi intenzivní vztah k lesnímu hospodářství.

,,Velmi pomáhal při založení Domažlických městských lesů. Obrovským dílem přispěl k budování přeshraničních vztahů a otevření hranic do tehdy nového světa," připomněl starosta Stanislav Antoš.

,,V koordinačním centru Občanského fóra se při jednání u kulatého stromu se zástupci různých politických stran, kdo



by měl být prvním porevolučním předsedou národního výboru, skloňovalo i jeho jméno," připojil osobní vzpomínku z přelomových událostí před 35 lety starosta. ,,Naše setkání byla pro mne vždy velmi obohacující. Jeho celoživotní rozhled byl až udivující," vzpomíná Antoš. **(job)**

Foto: (reit), Jaroslav Dufek druhý zleva



Zasedání zastupitelstva města se koná ve středu 29. ledna 2025 od 16:00 v zasedací místnosti Městského úřadu Domažlice, náměstí Míru 1

Rozpočet města na rok 2025

Až po uzávěrce tohoto vydání Domažlického zpravodaje jednali zastupitelé o městském rozpočtu pro rok 2025. Rada města doporučila zastupitelstvu schválit rozpočet města Domažlice na rok 2025 s celkovými příjmy ve výši 509.986.220 Kč a výdaji ve výši 571.179.060 Kč. ,,Saldo rozpočtu 61.192.840 Kč je kryto finančními prostředky na účtech města," konstatoval starosta Stanislav Antoš.

,,V rozpočtu jsou zahrnuty stavební akce, které jsou již zasmluvněné či rozestavěné, jako například horská chata na Čerchově, kde jsou stavební práce již v polovině," připomněl starosta.

,,Podle návrhu rady počítá investiční rezerva s částkou 31 milionů Kč, které jsou určeny na jednotlivé akce, které nejsou přímo v rozpočtu, ale jsou v různých stupních rozpracovanosti. Často se dostávají k realizaci v okamžiku, kdy je dostupný vhodný dotační titul, který náročnost z pohledu městského rozpočtu sníží," přiblížil Antoš.

,,Každý rok od covidové pandemie nás něčím zásadním překvapí, ať jde o tuto zdravotní pohromu nebo ruský útok na Ukrajinu. Nyní to není tak tragická záležitost, ale otázka, která by zásadně ovlivnila naše hospodaření - zamýšlený převod nepedagogických pracovníků škol na města a obce. Není to v rukách města, ale v rukách centrálních orgánů státu. Doufám, že k tomu nedojde," říká k zásadní finanční otázce domažlický starosta. **(job)**

Periodický tisk územního samosprávního celku, vychází 12x ročně. Vydává město Domažlice, náměstí Míru 1, 344 01 Domažlice, IČO 00253316, nákladem 5 800 kusů. Šéfredaktor Josef Babor, tel. 721 776 962. Příspěvky a inzerci zasílejte elektronicky na adresu babor@idomazlice.cz. Materiály je možné ponechat také v Městském informačním centru - Chodské náměstí 96, Domažlice. Uzávěrka inzerce a ostatních materiálů je do 13. dne v předchozím měsíci. Korektury: Mgr. Jana Štenglová. Tisk: CV print Domažlice, Cihlářská ul. Registrační číslo MK ČR E 11540. Redakční rada ne vždy souhlasí s názorem pisatele, neručí za kvalitu služeb a zboží nabízených inzercí.

Ocenění studenta za záchranu života

Z rukou hejtmana Plzeňského kraje Kamala Farhana převzal student domažlické obchodní akademie Jaroslav Kruml Cenu za záchranu lidského života v roce 2023. V dubnu 2023 zachránil život své mamince, která dostala při běžné činnosti těžký hypoglykemický záchvat. Upadla do bezvědomí, zapadl jí jazyk a přestalo jí bít srdce. Jaroslav ihned pohotově uvolnil dýchací cesty, zahájil laickou resuscitaci a za asistence svého strýce a záchranářů na telefonu s touto resuscitací pokračoval cca 10 minut, než se mu podařilo obnovit základní životní funkce maminky. Poté si ji převzala rychlá záchranná služba.

,,Jako lékař si tohoto činu opravdu cením, protože dobře vím, jak je život křehký a mnohdy jde o vteřiny," uvedl hejtman.

(job), *foto: Plzeňský kraj*



Firma rozebírá objekt bývalého PDA

V první polovině listopadu začala demolice bývalého domažlického posádkového domu armády v Petrovické ulici.

Jeho vlastníkem je společnost Lidl, která má v úmyslu na vzniklém prostranství vybudovat svoji prodejnu.

Společnost RECY group začala s odstraňováním stavebního materiálu z vnitřku objektu, vybourána byla také například okna a dveře.

K fyzickému předání pozemků, které si na základě smlouvy vyměnily město Domažlice (areál PDA) a společnost Lidl ČR (pozemek po bývalé nemocnici), došlo v listopadu 2023. **(job)**



Setkání se starostou si občané mohou objednat na tel. 379 719 141, 379 719 146

Nová výsadba veřejné zeleně

V pondělí 25. listopadu dokončili pracovníci Domažlických technických služeb výsadby podél nového parkoviště v ulici 28. října.,,Náhradou bylo vysazeno 280 kusů keřů ptačího zobu (Ligustrum vulgare) a 4 kusy smrku pichlavého (Picea pungens)," popsal ředitel DTS Jaroslav Zavadil.

,,Zaměstnancům DTS děkujeme," uvedl za vedení města místostarosta Viktor Krutina. Výstavba nových parkovacích míst ve zmíněné ulici byla součástí renovace ulice, při které vzniklo 20 nových šikmých parkovacích míst (z toho 2 místa pro invalidy a pruh pro 9 nových podélných stání). Nově bylo upraveno místo pro odpadové nádoby a propojka chodníku u domů k chodníku podél hlavní silnice. **(job)**



Ministr školství ocenil práci ředitelky Domina

Ředitelku domažlického Domu dětí a mládeže Domino Kamilu Bendovou za její dlouholetou práci ocenil ministr školství, mládeže a tělovýchovy Mikuláš Bek.

,,Dovolte mi abych Vám vyslovil své uznání a upřímné poděkování za Vaši dlouholetou poctivou práci, kterou jste v péči o děti a mládež vykonala," uvedl ministr. ,,Velmi si vážím záslužné práce, kterou věnují střediska volného času péči o děti a mládež. Tuto činnost považuji za významnou a potřebnou a oceňuji její výrazný podíl na výchově a formování osobnosti mladého člověka. Rozhodující roli v této činnosti sehrávají pracovití a obětaví pedagogové, kteří na vysoké úrovni organizují a vykonávají ve střediscích volného času tuto potřebnou a záslužnou činnost," doplnil Bek.



Ředitelka Domina ocenění převzala koncem listopadu. ,,Byla to pro mě velká čest a radost. Ocenění je pro mne potvrzením, že práce, kterou společně s mými kolegy v domě dětí dělám, má smysl. Zároveň je to pro nás podpora a motivace do budoucna," zmínila Bendová. **(job)**

V MKS proběhla další část rekonstrukce

Další rekonstrukční práce proběhly v roce 2024 v objektu domažlického MKS a přilehlého kina Čakan. Vyšly na 7,5 milionu korun.

V atriu radnice jsou nově řešeny přechodové propojovací lávky s MKS v úrovni vstupů do výtahu v 1. a 3. nadzemním podlaží včetně nerezového zábradlí se skleněnou výplní, osvětlení prostoru a nové dlažby. V budově MKS došlo k zateplení konstrukce střechy a výměně střešní krytiny nad velkým a malým sálem včetně výměny klempířských prvků. Zateplena byla dále celá budova MKS a kina Čakan, dělníci vytvořili novou fasádu a také nový kamenný obklad v prostoru vstupu a vývěsek u kina Čakan.

,,Dále proběhla výměna oken v horní části velkého sálu a oken ve skladu kulis do Vodní ulice včetně výměny parapetů," připomněl místostarosta Domažlic Viktor Krutina. Mezi další provedené práce patří výměna kyvných dveří vstupu do velkého i malého sálu, výměna venkovních dveří do dvora, instalace rolety k baru občerstvení v malém sále, barevné sladění vzduchotechniky s barvou střechy a fasády a instalace střešního záchytného systému vč. vylézacích žebříků.

,,Celkové náklady činily 7 456 977 Kč bez DPH," vyčíslil místostarosta Krutina. Rekonstrukce trvala osm měsíců, stavbaři práce prováděli od začátku března do 31. října. **(job)**



Pod taktovkou domažlického gymnazisty

V pátek 15. listopadu zamířilo více než 300 studentů středních škol z Plzeňského kraje na Fakultu aplikovaných věd Západočeské univerzity v Plzni, kde se uskutečnil druhý ročník akce nazvané **Zvaž vědu!** Největší zastoupení mezi účastníky mělo kromě plzeňských škol také Gymnázium J.Š.Baara.

Jedním z dvojice hlavních organizátorů a spoluzakladatel této akce byl domažlický gymnazista Jan Herzig z 6. ročníku osmiletého studia. Ve dvou se tak velká akce nedá zvládnout, a tak organizátoři měli na velkých školách své ambasadory. Na domažlickém gymnáziu tuto úlohu plnila Lucie Kaiserová ze stejné třídy jako je Jan Herzig.

O významu této akce svědčí skutečnost, že ji přišlo podpořit několik významných osobností, především ministr pro vědu, výzkum a inovace Marek Ženíšek, jenž ocenil, že je zaměřena na propojování vědy a výzkumu s mladými lidmi. Hlavní část programu tvořily přednášky, v nichž





k účastníkům hovořili jejich vrstevníci, talentovaní středoškoláci, kteří přes svůj nízký věk už mají neobvyklé zkušenosti z vědeckých pracovišť či mezinárodních soutěží. Důležité bylo, že v žádné přednášce nechyběl ani výčet možností, jak se danému oboru začít věnovat již během středoškolského studia.

„Všichni přednášející předvedli opravdu perfektní výkon v tom, jak srozumitelnou formou dokázali publiku předat informace o ne úplně jednoduchých tématech," netajil se spokojeností Jan Herzig.

Účastníci ocenili, že hostitelská Fakulta aplikovaných věd nabídla zájemcům i možnost nahlédnout přímo do svých specializovaných laboratoří. Tak velkou akci by ovšem nebylo možné uskutečnit bez podpory Plzeňského kraje a dalších organizací. **Jan Pek**, *foto: Patrik Pátek*

Anna Straková slavila 100 let



Sté narozeniny oslavila v závěru listopadu paní Anna Straková. Mezi gratulanty se objevili i zástupci města Domažlice - místostarosta Jan Benc a členky komise SPOZ.

Anna Straková se narodila ve Ždánově do rodiny rolníka. Vzpomíná, jak bylo její dětství šťastné a radostné a rodiče laskaví. Vyrůstala ve smíšeném česko-německém manželství, navštěvovala německou základní školu. V době druhé světové války dále studovat nemohla. Pracovala celý život jako dělnice nejprve v družstvu Chodovia, poté ve skladu oděvů.

S manželem Karlem postavili dům a měli dvě dcery, pak tři vnoučata a teď už pět pravnoučat. Ráda šila, byla výborná kuchařka a její zálibou byly květiny a práce na zahradě.

A jaký je tip paní Strakové na dlouhověkost? ,,Schopnost překonávat životní překážky, být vstřícná a laskavá k lidem a žít prostým rodinným životem," shrnula oslavenkyně. **(job)**

Rozsvěcení vánočního stromu





Sérií koled a českých vánočních písní v podání žáků ZUŠ Jindřicha Jindřicha Domažlice byl v sobotu 30. listopadu orámován program Rozsvěcení vánočního stromečku na domažlickém náměstí.

Starosta Stanislav Antoš a místostarostové Viktor Krutina a Jan Benc všem přítomným dětem rozdali perníčky, mnozí dospělí poprvé ochutnali adventní svařák a všichni přítomní si na závěr vychutnali premiérové rozsvícení letošní sváteční výzdoby města.,,Novinkou je fotokoutek v Alejích," uvedl starosta Antoš a připomněl i tři nové figurky v betlému před radnicí, které vyřezal pan Pučelík.

Poděkoval i Janu Králíčkovi, domažlickému rodákovi, který žije v Mutěníně a který daroval městu letošní vánoční strom - smrček. Perníčky pro děti připravila domažlická perníkářka Lidka Fliegelová. **(job)**

Město má zájem o státní pozemky

Zastupitelé schválili několik transakcí týkajících se získání pozemků do majetku města. Souhlasili s bezúplatným převodem tří pozemků od Úřadu pro zastupování státu ve věci majetkových v Masarykově ulici a s uzavřením smlouvy o tomto bezúplatném převodu vlastnického práva k nemovité věci s Českou republikou.

,,Dlouhodobě jsme o nich se státem jednali. Velkou výhodou je to, že budeme moci na druhé straně ulice udělat cyklostezku. Tam se v blízkém budoucnu bude stavět velký železniční most v úrovni dnešního přejezdu a pod ním bude možnost postavit komunikaci pro pěší a cyklisty," uvedl starosta Stanislav Antoš.

V dalším bodě domažličtí zastupitelé rozhodovali o žádosti na bezúplatný převod státních pozemků v katastrálním území Pasečnice, které sousedí s pozemky města, a tudíž by bylo možné je zcelit. Zastupitelé podání žádosti schválili. **(job)**

Domažlický student se zúčastnil expedice v Maroku

Žák posledního ročníku osmiletého studia domažlického Gymnázia Jindřicha Šimona Baara Jakub Krutina se zúčastnil expedice do Maroka, kterou pořádala Přírodovědecká fakulta UK v Praze. Ta na tyto expedice zve kromě svých studentů také úspěšné řešitele olympiád z řad středoškoláků. „Účelem je ukázat účastníkům co nejvíce různých ekosystémů a zajímavá zvířata. Nejdůležitější je nasbírat co nejvíc vědeckých dat, která pak využijí jak přednášející, tak studenti fakulty," přiblížil Jakub Krutina zaměření takových výprav, jejichž trasa ale obvykle vede po Evropě. „Já se věnuji ornitologii, takže mým úkolem bylo ukazovat ostatním odchycené ptáky a netopýry. Chycené ptáky jsme změřili a zvážili, ale nekroužkovali jsme je, protože kroužkování v zahraničí by bylo komplikované. Já se hodně zajímám



o ptáky z čeledi lejskovitých, a proto jsem se velmi těšil na rehka severoafrického, což je endemit severní Afriky objevený v 19. století. Je příbuzný našim rehkům, ale je velmi výrazně zbarvený," popsal talentovaný ornitolog své úkoly během expedice. Ta se ovšem vůbec nepodobala pohodlným turistickým cestám. Protože bylo nutné, aby se výprava mohla v Maroku nezávisle přesunovat, cestovalo se autobusem přizpůsobeným tamějším terénním podmínkám, což znamenalo 4 dny strávené cestou tam a zpět. „Jelo nás 40, vařili jsme si sami, a tak jsme museli dobře odhadnout, kolik jídla bude zapotřebí, protože někdy jsme museli nakupovat i na pět dní dopředu. Naše kuchařské kreace byly někdy všelijaké, ale to k tomu už patří. V Maroku je zakázáno spát mimo kempy, takže jsme spali v kempech. Tam ovšem občas nebyla voda. Nejen, že tam nebyla tekoucí voda, ale někdy jsme narazili na ´kemp´, kde nebyla k dispozici ani voda v barelech. S hygienou to tedy bylo komplikované," doplnil Krutina.

Jan Pek, *foto: Michael Ježek*

Třetí starostenská cesta Okresní hospodářské komory

Zástupci Okresní hospodářské komory Domažlice společně se starostou města Domažlice navštívili na začátku listopadu členskou firmu WAGNER TECH k.s.

Spolu se starostou Stanislavem Antošem se starostenské cesty po firmách v regionu účastnila Olga Votavová, ředitelka oblastní kanceláře a Petr Lang, místopředseda představenstva OHK Domažlice.

Společnost WAGNER TECH byla založena v roce 2017, nicméně její majitel Manfred Wagner působí na trhu již více než 30 let. Sídlo společnosti se nachází v průmyslové zóně v Domažlicích a v loňském roce firma dokončila v Horšovském Týně výstavbu nové moderní kontinuální práškové lakovny s nanokeramickou pasivací, která zaručuje trvale vysokou kvalitu povrchu. To společnosti dává možnost se dále rozvíjet.

Hlavní výrobní činností je zpracování plechu, práškové lakování a elektromontáž. Firma zásobuje mezinárodně působící společnosti v oblasti zásobování stlačeným vzduchem, elektrotechniky, strojírenství a spotřební elektroniky. „Zaměstnáváme zhruba 90 zaměstnanců, jedná se o 60 kmenových pracovníků a 30 agenturních," uvedl finanční účetní Marek Bauer. „Stále máme nedostatek kvalifikovaných zaměstnanců, většina odchází za prací do sousedního Německa," podotkl jednatel Manfred Wagner. „Tento problém pociťuje i město Domažlice," poznamenal Stanislav Antoš. Starosta města Domažlice mj. v diskusi zmínil výstavbu 120 obecních bytů, které by měly přispět ke stabilizaci bydlení ve městě.

Jedním z bodu harmonogramu starostenské návštěvy bylo prohlédnutí výrobních prostorů nejen v Domažlicích, ale i v Horšovském Týně. Přítomní měli možnost v doprovodu jednatele Manfreda Wagnera zhlédnout, jak pod šikovnýma rukama pracovníků vznikají různé komponenty.

Olga Votavová





Andělská cesta v Hanově parku

Téměř 200 dětí z mateřských škol Michlova, Poděbradova a Zahradní se ve středu 4. prosince zúčastnilo se svým doprovodem druhého ročníku akce Andělská cesta, který se konal v Hanově parku.



Premiérová akce loni proběhla v lesoparku na Škarmaně. ,,Učitelky oblečené za anděly připravily 10 stanovišť, na kterých děti plnily úkoly s andělskou a vánoční tematikou, za splnění všech úkolů obdržely na konci děti malý dáreček," uvedla ředitelka MŠ Domažlice Lenka Žáková.

Stanoviště a některá místa v Hanově parku byla osvětlená různými světýlky, včetně andělské brány na začátku. Součástí bylo i čertí občerstvení, kde se děti i rodiče mohli zahřát teplým nápojem.

,,Poděkování patří všem malým i velkým účastníkům, kteří přišli a i přes lehce mrazivé počasí s námi strávili příjemný adventní podvečer," uzavřela ředitelka Žáková. **(job)**

Advent v infocentru

Městské informační centrum Domažlice připravilo adventní procházku městem **Vyprávění betlémské ovečky**. Děti se svým doprovodem při ní procházejí 17 zastavení (výlohy obchodů, strážnice, zimní stadion, věž ap.) Na putování se už vypravilo mnoho dětí z mateřských a základních škol. Pro hrací kartu však přichází i jednotlivé rodiny. **Hra trvá až do 6. ledna!**

Infocentrum bylo vyzdobeno velkým keramickým betlémem výtvarnice Jany Dvorské a něžným háčkovaným betlémem Milady Sikové, dotvořily tak krásnou adventní atmosféru v MIC. **(mic, job)**



Krabice od bot



Do charitativní akce Krabice od bot se zapojili návštěvníci Městského informačního centra Domažlice. Pro děti, kterým osud nedopřává nejlepší životní podmínky, darovali 49 krabic naplněných dárky.

Křest CD



V neděli 1. prosince domažlický ženský pěvecký sbor Canzonetta slavnostně uvedl své nové vánoční CD s 26 písněmi na křtu v atriu Chodského hradu. Albu požehnal klenečský farář Ivan Pavlíček. **(job)**

Seniorské odpoledne

Ve čtvrtek 5. prosince 2024 se v Městském kulturním středisku v Domažlicích opět konalo Seniorské odpoledne. K tanci a poslechu vyhrávala již tradičně RK Band z Holýšova pod vedením pana Josefa Tichovského.

Tentokrát mezi nás přivedla paní profesorka Lenka Foistová studenty Střední zdravotnické školy v Domažlicích jako skupinku Mikuláše s anděly a čerty.

Každý účastník od nich dostal sladký perníček.



Chceme poděkovat návštěvníkům našich akcí za přízeň, kterou nám projevují a do roku 2025 všem popřát hodně zdraví, pohody a spokojenosti. Těšíme se, že i v dalším roce se budeme společně scházet a radovat se. Takže 6. března 2025 ve 14:00 v Městském kulturním středisku v Domažlicích na shledanou!

Věra Jirsáková,
Okresní organizace svazu tělesně postižených v Domažlicích



Tříkrálová sbírka 2025

Slavnostní zahájení proběhne v sobotu 4. 1. 2025 ve 13:00 v kostele Narození Panny Marie.
Tři králové budou v Domažlicích koledovat od 1. ledna do 14. ledna 2025.
Tříkrálové kasičky budou v tuto dobu umístěné ještě na těchto místech:
Domažlická věž
– od 6. 1. 2025 do 12. 1. 2025 (po-pá 13:00 – 17:00, so-ne 9:00 – 13:00)
Kostel Narození Panny Marie
vždy po mši svaté
Městské informační centrum
Chodské náměstí 96
Květinka Domažlice
Chodské náměstí 177
Lékárna U Zlatého jelena
Náměstí Míru 123



Dále můžete přispět převodem na účet: č. ú.: 66008822/0800, variabilní symbol: 777930020 a také pomocí QR kódu. Pokud byste nám chtěli pomoci při koledování (koledníci i doprovod koledníků), neváhejte se ozvat na číslo 731 433 019 (Lenka Eisenhamerová) nebo mail: lenka.eisenhamerova@dchp.charita.cz.

Pro všechny koledníky je připraveno tradiční poděkování v domažlickém kině Čakan, a to 26. 1. 2025 od 14:00.

Za veškerou pomoc srdečně děkujeme!
Lenka Eisenhamerová,
sociální pracovnice, SOS Domažlice

Ztráty a nálezy v Domažlicích: klíče, peníze i doklady

Strážníci městské policie se nejčastěji setkávají ze ztracenými klíči, finanční hotovostí a doklady. Výjimkou nejsou ani mobilní telefony. V listopadu bylo na služebně městské policie odevzdáno 19 nálezů a nahlášeno pět ztrát. V poslední době se zvýšil počet nalezených platebních karet, které občané odevzdali na služebně MP. V úterý 26. listopadu byla hlídce městské policie předána dokonce finanční hotovost, kterou někdo ponechal v bankomatu na náměstí Míru. Je třeba, aby občané při výběru peněz nepospíchali a nezapomínali si vzít zpět platební kartu a své peníze. Nepozornost a spěch se nevyplácí. Věci nalezené na území našeho města je možné oznámit a odevzdat na matrice Městského úřadu Domažlice, kde je vedena evidence nálezů, či na služebně Městské policie Domažlice. **MP Domažlice**

Aktuální zpravodajství najdete na www.domazlice.eu/zpravodajstvi
Archiv starších čísel Domažlického zpravodaje (pdf) na www.domazlice.eu/o-domazlicich/domazlicky-zpravodaj

Senioři seniorům



Taneční skupina Hanka navštívila 12. 11. 2024 Centrum sociálních služeb Domažlice a vystoupila se svým programem.
První část programu byla speciálně upravena pro méně pohyblivé seniory, a to cvičení na židlích, kde jsme jim ukázaly, že i ve vyšším věku lze cvičit a protáhnout tělo. Ve druhé části tanečnice zatančily na známé skladby a vrcholem vystoupení byly dvě sletové sestavy, žen a mužů, které jim zacvičili účastníci letošního sletu v Praze. Vystoupení taneční skupiny Hanka v předvánočním čase se v tomto domově stává pomalu tradicí. Jako poděkování jsme dostali ke kafíčku štrůdl, který pro nás klientky upekly. **Jaroslava Pokšteflová, TS Hanka**

Pronájem pozemků k provozování gastrostanu

V době konání Chodských slavností a Vavřinecké poutě město Domažlice nabízí k pronájmu prostranství na náměstí Míru vhodné k umístění stanu s občerstvením (prostranství o výměře cca 200 m²).
Doba nájmu: 8. 08. 2025 - 10. 08. 2025
Podmínky pronájmu:
- uzavření nájemní smlouvy o pronájmu dotčených částí pozemků s pronajímatelem (městem),
- uhrazení nájemného pronajímateli (městu) do 30. 06. 2025 ve výši stanovené radou města a příspěvku na zajištění provozu sociálních zařízení v době konání uvedené akce,
- zajištění vlastních odpadových nádob pro vlastní potřebu a zákazníky, které musí nájemce průběžně vyprazdňovat do přistavených kontejnerů,
- učinění veškerých opatření potřebných k tomu, aby v souvislosti se zřízením, užíváním nebo provozováním gastrostanu



nedošlo k narušení programu pořádaného městem ani k rušení nočního klidu stanoveného obecně závaznou vyhláškou města.
Nájemce není oprávněn přenechat předmět nájmu ani jeho část do podnájmu nebo výpůjčky třetí osobě ani umožnit třetí osobě jakékoli užívání předmětu nájmu nebo jeho části.
Provozování hudební produkce je možné pouze po předchozí domluvě s pronajímatelem (městem) a jejím odsouhlasení v rámci uzavírané nájemní smlouvy. Hudební produkce nesmí být provozována v době, kdy probíhá program na pódiu u hlavní brány na náměstí Míru.
Připojení stanu k elektrické síti pronajímatel (město) nezajišťuje.
Žádost musí obsahovat: jméno a příjmení (popř. název společnosti), IČO, sídlo, kontaktní údaje (tel. číslo a e-mailová adresa), popis nabízeného sortimentu, rozměr stanu/stanů (včetně případného prostoru pro zázemí atd.), návrh výše nájemného a podpis. Do žádosti také uveďte, zda máte zájem provozovat hudební produkci (živou či reprodukovanou) a případné časové rozmezí.
Žádost musí být doručena nejpozději do 30. 04. 2025. Město si vyhrazuje právo na žádosti doručené po termínu stanoveném pro podání žádosti nebrat zřetel.

Odbor správy majetku MěÚ Domažlice

Místní poplatek za obecní systém odpadového hospodářství

Informujeme obyvatele města Domažlice, že od 1. ledna 2025 je účinná nová obecně závazná vyhláška o místním poplatku za obecní systém odpadového hospodářství. Úplné znění naleznete na internetových stránkách města Domažlice, v sekci samospráva – vyhlášky a nařízení města: *https://www.domazlice.eu/samosprava/vyhlasky-a-narizeni-mesta/.*

Mění se sazba místního poplatku za obecní systém odpadového hospodářství (komunální odpad), která činí 800 Kč za fyzickou osobu, 500 Kč za osobu do 15 let (včetně) zůstává zachována.

Splatnost poplatku je upravena jako dosud (do 30.dubna) nebo možnost úhrady ve dvou stejných splátkách (do 30. dubna a do 30. září).

Poplatník poplatku za obecní systém odpadového hospodářství je:

a) fyzická osoba přihlášená v obci nebo
b) vlastník nemovité věci zahrnující byt, rodinný dům nebo stavbu pro rodinnou rekreaci, ve které není přihlášená žádná fyzická osoba a která je umístěna na území obce.

Osvobození a úlevy naleznete v čl. 6 OZV. Údaj, dle kterého je osvobozena např. osoba umístěná v domově pro seniory, domově se zvláštním režimem, chráněném bydlení nebo v domově pro osoby se zdravotním postižením, je poplatník povinen ohlásit na finanční odbor MěÚ Domažlice ve lhůtě do 15 dnů od skutečnosti zakládající nárok na osvobození nebo úlevu. V případě, že tuto skutečnost poplatník správci poplatku neposkytne v této lhůtě, nárok na osvobození nebo úlevu zaniká (pro rok 2025 je stanoven termín do 15. 1. 2025).

Všechny potřebné formuláře naleznete na internetových stránkách města Domažlice, v sekci městský úřad – formuláře: *https://www.domazlice.eu/mestsky-urad/formulare/.*

Nově lze on-line uhradit místní poplatek za komunální odpad a místní poplatek ze psů na Portálu občana, který je umístěn na webových stránkách www.domazlice.eu. Přihlášení do Portálu občana se provádí prostřednictvím Identity občana ***(více informací najdete na straně 18).***

Dále upozorňujeme všechny poplatníky, kteří poplatek za obecní systém odpadového hospodářství za rok 2024 dosud neuhradili, aby tak bezodkladně učinili, jelikož poplatek byl splatný 30. dubna 2024. V případě neuhrazení bude zahájena daňová exekuce.

Odbor finanční MěÚ Domažlice

Svoz odpadů v roce 2025

- *pro město Domažlice a obec Havlovice provádíme svoz směsného komunálního odpadu a páteční svoz bioodpadu (od dubna do 14. listopadu)*
- *bližší info a objednávky na 379 722 394*

Rozpis náhradních svozů směsného komunálního odpadu – SKO a bioodpadu – BIO pro rok 2025

Ve čtvrtek 2. 1. 2025 bude proveden náhradní svoz SKO za středu 1. 1. 2025 a pravidelný čtvrteční svoz.
Ve středu 16. 4. 2025 bude proveden náhradní svoz BIO za pátek 18. 4. 2025.
V úterý 22. 4. 2025 bude proveden náhradní svoz SKO za pondělí 21. 4. 2025.
Ve středu 23. 4. 2025 bude proveden náhradní svoz SKO za úterý 22. 4. 2025.
Ve čtvrtek 24. 4. 2025 bude proveden náhradní svoz SKO za středu 23. 4. 2025 a pravidelný čtvrteční svoz.
Ve středu 30. 4. 2025 bude proveden náhradní svoz SKO za čtvrtek 1. 5. 2025 a pravidelný středeční svoz.
Ve středu 7. 5. 2025 bude proveden náhradní svoz SKO za čtvrtek 8. 5. 2025 a pravidelný středeční svoz.
Ve středu 29. 10. 2025 bude proveden náhradní svoz SKO za úterý 28. 10. 2025.
Ve čtvrtek 30. 10. 2025 bude proveden náhradní svoz SKO za středu 29. 10. 2025 a pravidelný čtvrteční svoz.
V úterý 18. 11. 2025 bude proveden náhradní svoz SKO za pondělí 17. 11. 2025.
Ve středu 19. 11. 2025 bude proveden náhradní svoz SKO za úterý 18. 11. 2025.
Ve čtvrtek 20. 11. 2025 bude proveden náhradní svoz SKO za středu 19. 11. 2025 a pravidelný čtvrteční svoz.
V pátek 7. 11. a 14.11. 2025 ještě proběhne svoz BIO.

Rozpis svozu směsného komunálního odpadu na Vánoce 2025 a Nový rok 2026

V úterý 23. 12. 2025 bude proveden náhradní svoz SKO za středu 24. 12. 2025 a pravidelný úterní svoz.
V sobotu 27. 12. 2025 bude proveden náhradní svoz SKO za čtvrtek 25. 12. 2025.
Ve středu 31. 12. 2025 bude proveden náhradní svoz SKO za čtvrtek 1. 1. 2026 a pravidelný středeční svoz. **(dts)**

Kam se stromky

DTS Domažlice p.o. jako každý rok rozmisťují velkoobjemové kontejnery pro sběr vánočních stromků. Do kontejnerů patří výhradně vánoční stromky a je zakázáno do nich ukládat jakýkoliv jiný odpad.

Seznam stanovišť, která budou fungovat od 2. 1. 2025 do 17. 1. 2025:

- ul. Petrovická - parkoviště
- ul. 28 října - horní část parkoviště
- ul. Kosmonautů - u kontejnerů (pod areálem Policie ČR)
- ul. Kosmonautů - u spodních garáží
- ul. Palackého - u garáží (rozvodna)
- ul. Dvořákova - parkoviště
- ul. Mánesova - křižovatka s ul. Kunešova
- ul. Mánesova - u bývalé pošty č. 3
- ul. Ladova - velké parkoviště **(dts)**

Poděkování ředitele DTS Domažlice p.o.

Vážení čtenáři,
touto cestou bych po roce chtěl opět poděkovat pracovníkům technických služeb za jejich celoroční pracovní nasazení a to i s ohledem na jejich tabulkové platy. Poděkovat bych chtěl také těm občanům, kterým nebyl lhostejný vzhled veřejného prostranství a veřejné zeleně.
Společně s našimi pracovníky tak přispěli ke zlepšení a zpříjemnění života v našem městě. Velice si vážíme pracovitosti a píle, se kterou někteří občané zvelebují okolí svého bydliště.
Rádi budeme i v příštím roce nápomocni odborně, pracovně i materiálně. V jarních měsících nadcházejícího roku opět rádi zajistíme a dodáme občanům vhodné výsadby pro zkrášlení míst, ve kterých žijí.
Ještě jednou velký dík všem těm, kteří se neptají, co pro ně může udělat město nebo technické služby, ale těm, kteří se ptají, co mohou udělat sami.

Jaroslav Zavadil, ředitel DTS Domažlice p. o.

Kalendárium osobností

HRŮZA, Antonín
- rektor vysoké školy
* 01. 01. 1865 - Plzeň
+ 10. 03. 1950 - Brno
Působení: Domažlice, Brno. Veterinář, v roce 1897 zřídil na domažlickém Hořejším Předměstí pokusnou stanici. Podílel se na založení Vysoké školy veterinární v Brně. *160. výr. narození*

KRIŠTOF, Antonín
- vysokoškolský pedagog
* 02. 09. 1882 - Domažlice
+ 01. 01. 1910 - Praha
Působení: Praha. Jeden ze zakladatelů českého sportu, spoluautor dvou českých míčových her - házené (cílové) a nohejbalu (odkopávané). První vysokoškolský profesor sportu a tělovýchovy u nás. *115. výr. úmrtí*

PEROUTKA, Emanuel
- historik
* 01. 01. 1860 - Domažlice
+ 22. 11. 1912 - Praha
Profesor dějin starověku a klasické archeologie, autor odborných publikací a studií. Činný i jako překladatel z latiny, starořečtiny a angličtiny. *165. výr. narození*

KNÍŽE, Vladimír
- chirurg
* 09. 04. 1934 - Holšovice (okr. Slaný)
+ 04. 01. 2015 - Domažlice
Místa působení: Domažlice
Lékař chirurgického oddělení domažlické nemocnice a pedagog na zdravotnické škole v témže městě. *10. výr. úmrtí*

HALÍK, Gustav - lékař
* 11. 08. 1865 - Domažlice
+ 06. 01. 1940 - Poděbrady
Primář domažlické nemocnice a praktický lékař. Člen několika místních kulturních spolků, spoluzakladatel pěveckého spolku Čerchovan. *85. výr. úmrtí*

PRUNAR, Emanuel
- tiskař
* 09. 01. 1855 - Domažlice
+ 17. 08. 1917 - Domažlice
Vlastník tiskárny a dlouholetý vydavatel regionálního periodika
Posel od Čerchova. *170. výr. narození*

ROYT, Jakub - sochař
* 29. 12. 1860 - Domažlice
+ 10. 01. 1890 - Domažlice
Působení: Domažlice, Olomouc, Vídeň, Praha. Sochař a výtvarník, autor soch Geologie a Mineralogie na průčelí Národního muzea v Praze. *135. výr. úmrtí*

BERAN, Václav
- loutkoherec
* 20. 08. 1920 - Domažlice
+ 13. 01. 1995 - Domažlice
Ochotník divadelního souboru Havlíček, dlouholetý člen loutkového divadla v pivovaru. Působil i jako vedoucí loutkářského souboru. *30. výr. úmrtí*

MUŠKA, Eduard - varhaník
* 13. 01. 1900 - Domažlice
+ 17. 09. 1975 - Domažlice
Působil jako přední varhaník domažlických hudebních souborů. *125. výr. narození*

WIENINGER, Antonín - malíř
* 14. 01. 1820 - Domažlice
+ 27. 02. 1899 - Domažlice
Malíř, autor hlavního oltářního obrazu v domažlickém kostele U Svatých. Zakládající člen spolku Slovanská lípa, člen výboru Besedy. *205. výr. narození*

KRČMA, František ml.
- literární historik
* 16. 01. 1910 - Domažlice
+ 14. 03. 1996 - Praha
Právník a literární historik, roku 1975 se stal předsedou Společnosti bratří Čapků. *115. výr. narození*

ČERNÝ, Josef
- ředitel hájenské školy
* 15. 08. 1880 - Sommerwald u Kojetína (okr. Havlíčkův Brod)
+ 18. 01. 1955 - Domažlice
Působení: Budíškovice (okr. Jindřichův Hradec), Domažlice. Lesník, ředitel hájenské školy v Domažlicích a autor odborných článků. *70. výr. úmrtí*

ŠTICHA, Václav
- starosta Domažlic
* 22. 01. 1875 - Domažlice
+ 08. 09. 1961 - Domažlice
Lakýrnický mistr, mezi roky 1923 až 1925 ve funkci starosty města Domažlice. *150. výr. narození*

HACH, Bohumír - sbormistr
* 20. 07. 1905 - Přemyšl (Polsko)
+ 23. 01. 1975 - Domažlice
Působení: Domažlice, Klenčí pod Čerchovem. Učitel, hudebník, sbormistr, malíř a fotograf. Daroval Muzeu Chodska cenné předměty a podílel se na evidenčním zpracování sbírek. *50. výr. úmrtí*

EKRT, Antonín - advokát
* 24. 01. 1890 - Domažlice
+ 08. 07. 1967 - Praha
Působení: Regensburg, Flossenbürg, Domažlice. Domažlický advokát, v roce 1945 krátce ve funkci předsedy revolučního národního výboru. *135. výr. narození*

KOHOUT, Václav - stavitel
* 03. 09. 1904 - Domažlice
+ 31. 01. 1980 - Praha
Působení: Domažlice, Chodsko. Stavitel a stavební technik, autor systematické dokumentace chodské lidové architektury. *45. výr. úmrtí*

Zdroj: Městská knihovna B. Němcové, nejedná se o kompletní údaje z databáze knihovny, z rozsahových důvodů jde o výběr osobností spojených s Domažlicemi

SLOVO DUCHOVNÍHO

Jubilejní rok 2025



Možná, že mnozí z vás si pamatujete film, který se promítal i v televizi, s názvem Svatý rok. Na začátku filmu jsme byli přeneseni do Říma v době, kdy se slavil Svatý, anebo Jubilejní rok. Úchvatné, byť černobílé záběry ukazovaly papeže Pavla VI., jehož nesli po Svatopetrském náměstí v čele průvodu. Slavení Svatého roku má své dějiny.

V roce 1294 byl zvolen papežem Benedetto Caetani. Přijal jméno Bonifác VIII. Rozhodl, aby se v konkrétních intervalech slavil Svatý rok; jde o příležitost, kdy se věřícím dostává mnoho mimořádných duchovních darů. První Svatý rok se slavil v roce 1300. Další byl až po 100 letech, ale brzy se tyto intervaly zkrátily na 50 a 25 let. Proto na letošní rok připadá Jubilejní rok.

Papež František již otevřel svaté brány všech čtyř římských bazilik: sv. Petra, sv. Pavla za hradbami, Lateránské baziliky a Panny Marie Větší. Každý, kdo projde některou ze svatých bran, získává odpustky. Neznamená to odpuštění hříchů, jak se lidé dříve domnívali, ale odpuštění trestů za hříchy. Podmínkou tedy je, aby poutník prošel svatou branou, otevřenou pro tuto příležitost. Jinak zůstávají po celou dobu zazděné.

Vzpomínám na zážitky z návštěvy Říma v roce 2000, při slavení Svatého roku, když jsme se mohli zúčastnit slavností v Římě. Byl to velký zážitek, když jsme s kněžími z celého světa vcházeli do svatopetrské baziliky. Bude tomu tak i letos.Po zakončení slavností se brány opět zazdí a otevřou se až při příštím jubilejním roce 2050. **Mons. Emil Soukup**

Informujeme tímto zájemce o **stánkový prodej konaný během Chodských slavností a Vavřinecké pouti ve dnech 08. – 10. srpna 2025**, že mohou od ledna do konce března podávat přihlášky.
Formulář s žádostí o přidělení stánkového místa a další podrobné informace a podmínky prodeje jsou zveřejněny na webových stránkách www.domazlice.eu v sekci „O Domažlicích“ – „Chodské slavnosti“ – „Chodské slavnosti 2025“.

Divadelní a koncertní sezona 2025

Vážení abonenti a návštěvníci MKS, představujeme Vám programovou nabídku abonentních divadelních představení a koncertů Kruhu přátel hudby pro rok 2025. Snažili jsme se sestavit dramaturgii, která nabídne pestrý a vyvážený program, a přitom jsme se řídili i Vašimi ohlasy a názory, které jsme od Vás získávali v průběhu předchozích sezon. Bude nám potěšením, když se s vámi v nadcházejícím roce opět setkáme jako s našimi věrnými abonenty, a doufáme, že budete s výběrem programu spokojeni. Vaše místa v sále Vám pak budeme rezervovat také pro další sezonu abonentních představení a v lednu následujícího roku Vám zašleme nové abonentní vstupenky. Rádi také přivítáme nové zájemce o předplatné divadel a koncertů KPH. Abonentní cykly nejsou uzavřené a každé z představení je přístupné široké veřejnosti. Těšíme se na vaši návštěvu v MKS v Domažlicích.













DIVADELNÍ SEZONA 2025

Cena jedné abonentní vstupenky na 6 divadelních her:
1.–8. řada 1800 Kč | 9.–16. řada 1680 Kč
17.–23. řada 1560 Kč | balkon 1800 Kč

25. února: **ZAVŘETE OČI, SWING PŘICHÁZÍ** - Vlasta Žehrová | Royal Production s. r. o.
režie: Vlasta Žehrová
hrají: Kateřina Kráľovská Steinerová, Vlasta Žehrová, Zbyněk Fric, Ondřej Kavan. Klavírní doprovod: Jiří Toufar

11. března: **KRÁSKA Z LEENANE** - Martin McDonagh | Divadelní spolek Kašpar
režie: Jakub Špalek
hrají: Iris Kristeková, Milena Steimasslová, Štěpán Coufal, Daniel Pivoda Ondráček

7. dubna: **NIKDY NENÍ POZDĚ** - Norm Foster | Divadlo Kalich
režie: Pavel Khek
hrají: Jana Paulová a Václav Vydra

29. září: **SKLENĚNÝ ZVĚŘINEC** - Tennessee Williams | Agentura Harlekýn
režie a úprava: Vladimír Strnisko
hrají: Simona Stašová, Jaromír Nosek/Filip Cíl, Andrea Daňková/Kamila Trnková, Adam Vacula/Petr Kult/Zdeněk Piškula

16. října: **TAK JÁ LETIM!** - Peter Quilter | Agentura divadelní fantazie
režie: Petr Svojtka
hraje: Anna Polívková

27. listopadu: **DO LOŽNICE VSTUPUJTE JEDNOTLIVĚ** - Ray Cooney a John Chapman | Divadelní společnost Háta
režie: Roman Štolpa
hrají: Mahulena Bočanová, Lukáš Vaculík, Pavel Nečas / Roman Štolpa, Monika Absolonová / Adéla Gondíková / Kateřina Lojdová, Sandra Černodrinská / Hana Kusnjerová / Vítězslava Karolová, Filip Tomsa / Jaroslav Slánský, Martin Sobotka, Ivana Andrlová / Olga "Háta" Želenská, Vlasta Žehrová / Lucie Svobodová













SEZONA KRUHU PŘÁTEL HUDBY PŘI MKS V DOMAŽLICÍCH

Cena jedné abonentní vstupenky na 6 koncertů + bonus
Pódium mladých talentů pro předplatitele zdarma:
1.–10. řada 960 Kč | 11.–23. řada 840 Kč | balkon 960 Kč

17. února: **PÓDIUM MLADÝCH TALENTŮ**

30. března: I. abonentní koncert: **QUINTETTO SOFFIO**

29. dubna: II. abonentní koncert: **CZECH BRASS**
Marek Zvolánek, Stanislav Masaryk, Martin Pavluš – trubky, Lukáš Moťka, Stanislav Penk, Pavel Debef – trombony, Karel Malimánek – tuba

23. září: III. abonentní koncert: **KLAVÍRNÍ KVARTETO JOSEFA SUKA**
Radim Kresta – housle, Eva Krestová – viola, Aneta Šudáková – violoncello, Pavel Zemen – klavír

9. října: IV. abonentní koncert: **JANÁČKOVO KVARTETO**
Miloš Vacek – 1. housle, Richard Kružík – 2. housle, Jan Řezníček – viola, Lukáš Polák – violoncello

13. listopadu: V. abonentní koncert: **JAKUB WILIAM GRÁF - violoncello** + klavírní doprovod

9. prosince: VI. abonentní koncert: **MUSICA BOHEMICA**
Komorní soubor zahraje vánoční koncert.

Kontakt:
Ivana Antošová, tel.: 379 722 631, 728 353 103, antosova@idomazlice.cz

Kino Čakan leden 2025

1. středa	16.00	NOVOROČNÍ PROMÍTÁNÍ animovaná česká pohádka | 150/130 Kč | 85 min. **PYŠNÁ PRINCEZNA** na Nový rok do kina a od 18.00 na ohňostroj
2. čtvrtek	20.00	český dobrodružný dokument | 140 Kč | 105 min. **VANDRÁCI NA OSTROVĚ LIDOJEDŮ**
3. pátek	17.00	akční dobrodružné sci-fi | dabing | 150 Kč | 160 min.. **LOVEC KRAVEN**
	20.00	dobrodružné životopisné drama | titulky | 130 Kč | 98 min. | 12+ **SAINT-EXUPÉRY**
4. sobota	17.00	dobrodružná akční rodinná komedie | dabing | 150/130 Kč | 111 min. **JEŽEK SONIC 3**
	20.00	životopisné hudební drama | titulky | 130 Kč | 134 min. **BETTER MAN**
5. neděle	14.00	animovaná dobrodružná komedie | dabing | 150/130 Kč | 100 min. **ODVÁŽNÁ VAIANA 2**
	17.00	česká rodinná komedie | 150 Kč | 93 min. **V DOBRÉM I ZLÉM**
	20.00	horor | thriller | titulky | 140 Kč | 111 min. | 15+ **HERETIK**
8. středa	20.00	česko-slovenský dokument | 140 Kč | 100 min. **ZA OPONOU VELEHOR**
9. čtvrtek	20.00	thriller | titulky | 130 Kč | 119 min. | 12+ **KONKLÁVE**
10. pátek	17.00	česká animovaná pohádka | 140 Kč | 80 min. **BOB A BOBEK VE FILMU: NA STOPĚ MRKVOJEDA**
	20.00	mysteriózní horor | titulky | 120 Kč | 81 min. | 15+ **ZÍTRA UMŘU**
11. sobota	17.00	animovaný dobrodružný film | dabing | 150/130 Kč | 118 min. **MUFASA: LVÍ KRÁL**
	20.00	česká rodinná komedie | 150 Kč | 97 min. **LÉTO S EVŽENEM**
12. neděle	14.00	animovaná dobrodružná komedie | dabing | 150/130 Kč | 93 min. **HOKUS POKUS DIPLODOKUS**
	17.00	dobrodružná rodinná fantasy | dabing | 140 Kč | 103 min. **WOODWALKERS: CARAGOVA PROMĚNA**
	20.00	životopisné hudební drama | titulky | 130 Kč | 134 min. **BETTER MAN**
15. středa	20.00	dobrodružné životopisné drama | titulky | 130 Kč | 98 min. | 12+ **SAINT-EXUPÉRY**
16. čtvrtek	20.00	akční dobrodružné sci-fi | dabing | 150 Kč | 160 min.. **LOVEC KRAVEN**
17. pátek	17.00	dobrodružná rodinná fantasy | dabing | 140 Kč | 103 min. **WOODWALKERS: CARAGOVA PROMĚNA**
	20.00	česká rodinná komedie | 150 Kč | 93 min. **V DOBRÉM I ZLÉM**
18. sobota	17.00	animovaná dobrodružná komedie | dabing | 150/130 Kč | 93 min. **HOKUS POKUS DIPLODOKUS**
	20.00	česko-slovenské drama | 140 Kč | 105 min. **NIKDO MĚ NEMÁ RÁD**
19. neděle	14.00	animovaný dobrodružný film | dabing | 130 Kč | 81 min. **KAYARA A TAJEMNÉ MĚSTO INKŮ**
	17.00	dobrodružné životopisné drama | titulky | 130 Kč | 98 min. | 12+ **SAINT-EXUPÉRY**
	20.00	fantasy drama | titulky | 120 Kč | 136 min. **PARTHENOPE**
22. středa	20.00	horor | thriller | titulky | 140 Kč | 111 min. | 15+ **HERETIK**
23. čtvrtek	20.00	česká rodinná komedie | 150 Kč | 93 min. **V DOBRÉM I ZLÉM**
24. pátek	17.00	životopisné hudební drama | titulky | 130 Kč | 134 min. **BETTER MAN**
	20.00	česká komedie | 140 Kč | 99 min. | 15+ **NA PLECH**
25. sobota	17.00	česká pohádka | 150 Kč | 116 min. **ZLATOVLÁSKA**
	20.00	životopisné drama | titulky | 140 Kč | 141 min. **BOB DYLAN: ÚPLNĚ NEZNÁMÝ**
26. neděle	17.00	česká komedie | 140 Kč | 99 min. | 15+ **NA PLECH**
	20.00	thriller | titulky | 130 Kč | 114 min. **BABYGIRL**
29. středa	20.00	životopisné drama | titulky | 140 Kč | 141 min. **BOB DYLAN: ÚPLNĚ NEZNÁMÝ**
30. čtvrtek	20.00	česko-slovenské drama | 140 Kč | 105 min. **NIKDO MĚ NEMÁ RÁD**
31. pátek	17.00	dobrodružná rodinná fantasy komedie | dabing | 150/130 Kč | 107 min. **PADDINGTON V DŽUNGLI**
	20.00	česká komedie | 140 Kč | 99 min. | 15+ **NA PLECH**
1. 2 sobota	17.00	animovaný dobrodružný film | dabing | 150/130 Kč | 118 min. **MUFASA: LVÍ KRÁL**
	20.00	horor | titulky | 150 Kč | 107 min. | 15+ **VLČÍ MUŽ**
2. 2 neděle	14.00	česká pohádka | 150 Kč | 116 min. **ZLATOVLÁSKA**
	17.00	dobrodružná rodinná fantasy komedie | dabing | 150/130 Kč | 107 min. **PADDINGTON V DŽUNGLI**
	20.00	thriller | titulky | 130 Kč | 114 min. **BABYGIRL**

Výši vstupného neurčuje provozovatel kina, nýbrž distributor a majitel filmové kopie.
Pro nahodilé překážky změna programu vyhrazena.

www.idomazlice.cz


Městské kulturní středisko Domažlice Vás zve na Tříkrálový koncert
Radka Fišarová
Cherchez La Femme
V novém programu šansonů, vlastních písniček a francouzské filmové hudby
Radka Fišarová – zpěv
Aliaksandr Yasinski – akordeon * Miroslav Linka – klasická kytara
9. 1. 2025
čtvrtek
19.00
Domažlice
velký sál MKS
MKS Domažlice
Předprodej vstupenek v Městském informačním centru, Chodské náměstí 96 a on-line na www.idomazlice.cz


Městské kulturní středisko Domažlice vás zve na koncert
ROHÁČI
Z LOKTE
16. 1. 2025
velký sál MKS od 19.00
klubová scéna
Domažlice
Předprodej vstupenek v Městském informačním centru, Chodské náměstí 96, a on-line na www.idomazlice.cz
trampská a folková hudba
MKS Domažlice


Městské kulturní středisko Domažlice vás zve na
MÍŠA RŮŽIČKOVÁ
PÍSNIČKOVÁ SHOW PRO NEJMENŠÍ
ZPÍVÁME A TANČÍME S MÍŠOU
19. 1. 2025
neděle
16.00
Domažlice
velký sál MKS
MKS Domažlice
Předprodej vstupenek v Městském informačním centru, Chodské náměstí 96, a on-line na www.idomazlice.cz


Městské kulturní středisko Domažlice vás zve na
divadelní komediální show nejen ze zákulisí showbusinessu
TAK TO JSME JEŠTĚ NEVIDĚLI, MARIE
LUCIA JAGERČÍKOVÁ
LIBOR JENÍK
MICHAELA ZEMÁNKOVÁ
LUKÁŠ LANGMAJER
23. 1. 2025
čtvrtek
19.00
Domažlice
velký sál MKS
MKS Domažlice
Předprodej vstupenek v Městském informačním centru, Chodské náměstí 96, a on-line na www.idomazlice.cz

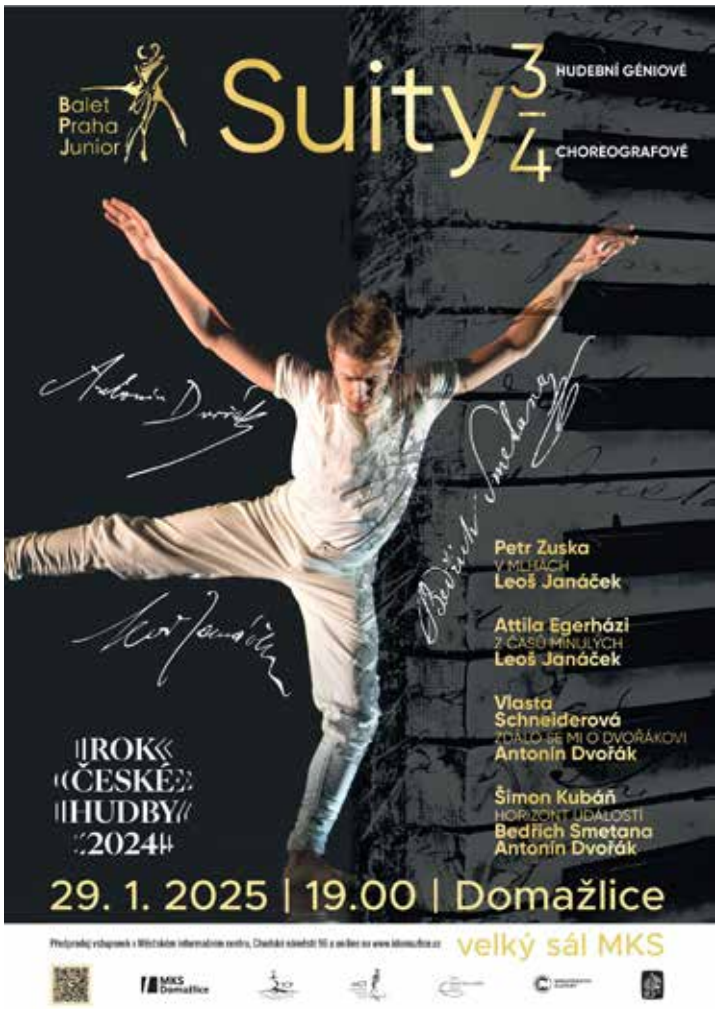
Balet Praha Junior
Suity 3/4
HUDEBNÍ GÉNIOVÉ
CHOREOGRAFOVÉ
Petr Zuska
V MLHÁCH
Leoš Janáček
Attila Egerházi
Z ČASŮ MINULÝCH
Leoš Janáček
Vlasta Schneiderová
ZDÁLO SE MI O DVOŘÁKOVI
Antonín Dvořák
Šimon Kubáň
HORIZONT UDÁLOSTÍ
Bedřich Smetana
Antonín Dvořák
ROK ČESKÉ HUDBY 2024
29. 1. 2025 | 19.00 | Domažlice
velký sál MKS


Městské kulturní středisko Domažlice vás zve na přednášku
NIC NENÍ NEMOŽNÉ
FINSKÁ KARÉLIE * DIVOKÉ LOFOTY * SOBI
NÁRODNÍ PARKY * LEDOVEC SVARTISEN *
FINSKÉ SAUNY * MEDVĚDI * KNIHOVNICTVÍ
FINSKEM A NORSKEM
ZA POLÁRNÍ KRUH
HANDICAPOVANÝ CESTOVATEL
JAKUB GRESCHL Z HOLÝŠOVA
5. 2. 2025 19.00
Domažlice
kino Čakan
středa
MKS Domažlice
Předprodej vstupenek v Městském informačním centru, Chodské náměstí 96, a on-line na www.idomazlice.cz

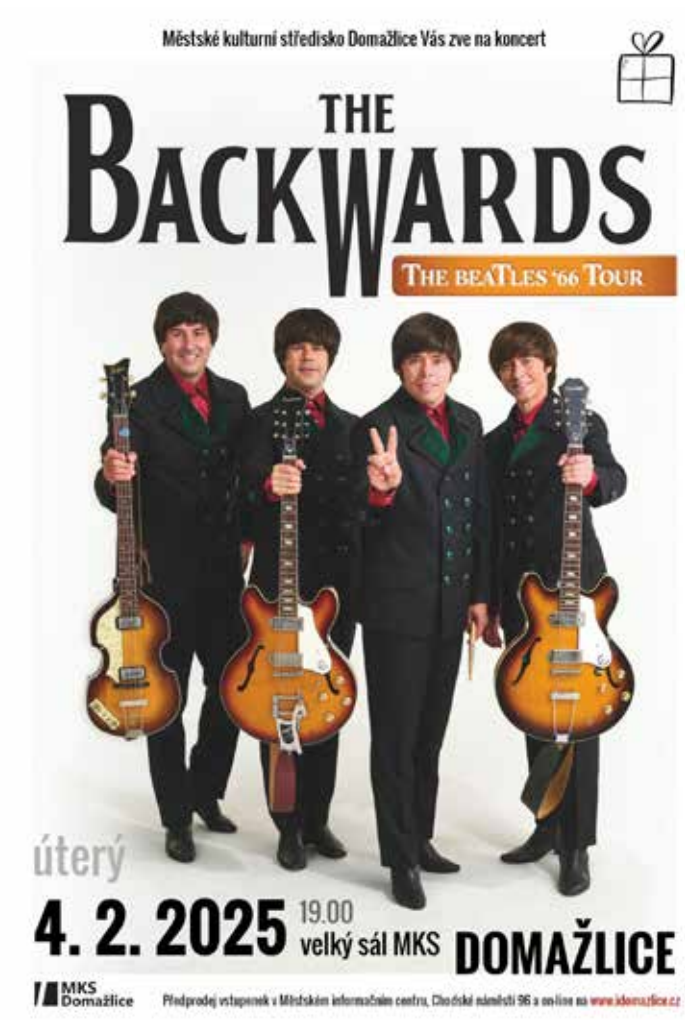
Městské kulturní středisko Domažlice Vás zve na koncert
THE BACKWARDS
THE BEATLES '66 TOUR
úterý
4. 2. 2025 19.00
velký sál MKS
DOMAŽLICE
MKS Domažlice
Předprodej vstupenek v Městském informačním centru, Chodské náměstí 96 a on-line na www.idomazlice.cz


Městské kulturní středisko Domažlice vás zve na koncert
&Co...
LEGENDA BIGBÍTU
"50" LET NA HUDEBNÍ SCÉNĚ
Olin Nejezchleba Pavel Bohatý
Pavel Skála Jiří Zelenka
Vladimír Pavlíček
Pavel Novák Jakub Červinka
50
20. 2. 2025 19.00 Domažlice
čtvrtek velký sál MKS
MKS Domažlice
Předprodej vstupenek v Městském informačním centru, Chodské náměstí 96 a on-line na www.idomazlice.cz



KOLOFANTÍ: HALALI

pátek 28. 3. 2025, 19:00
velký sál MKS Domažlice

hořká komedie, kterou napsal kolovečský dramatik a principál tamních ochotníků Martin Volf



PŘIPRAVUJEME

čtvrtek 20. března, velký sál MKS, 19:00
4 TENOŘI
koncert, VYPRODÁNO,
děkujeme za váš velký zájem



čtvrtek 24. dubna, velký sál MKS, 19:00
LUCIE BÍLÁ: RECITÁL
klavírní doprovod Petr Malásek

Podrobnější informace o programu MKS najdete na webu www.idomazlice.cz, facebooku a instagramu

ČERVENÁ KARKULKA



neděle
12. a 26. 1.
14:00 a 16:00
loutkový sál
kino Čakan
VSTUPENKY JEN V PŘEDPRODEJI!

CO SE DĚJE V MKS

velký sál:
9. 1. Koncert Radka Fišarová, 10. 1. Taneční pro dospělé, 16. 1. Klubový koncert Roháči z Lokte, 17. 1. Taneční pro dospělé, 19. 1. Písničková show pro nejmenší Míša Růžičková, 20. 1. Taneční workshop, 23. 1. Divadelní představení "Tak to jsme ještě neviděli, Marie, 24. 1. Taneční pro dospělé, 29. 1. Taneční divadlo "Suity 3/4", 30. 1. Taneční představení pro ZŠ
malý sál:
4. 1. Výroční schůze SDH, 27. 1. Školení
klubovna:
11. 1. Kurz ČJ, 12. 1. Kurz ČJ, 18. 1. Kurz ČJ, 19. 1. Kurz ČJ, 25. 1. Kurz ČJ, 26. 1. Kurz ČJ
loutkový sál:
12. 1. Loutkové divadlo "Červená karkulka", 26. 1. Loutkové divadlo "Červená karkulka"







Leden v Muzeu Chodska



V hlavních výstavních sálech Chodského hradu naleznete výstavu věnovanou technice barvení plátna – MODROTISKU. Putovní výstava s názvem „Modrotisk i jinak“ nabízí ucelený soubor královédvorských textilních návrhářů, kteří tuto techniku využili pro vytvoření svých uměleckých děl. Výstava je doplněna o předměty a informace regionálního rozměru. Součástí výstavy je i tvořicí koutek pro naše malé návštěvníky a fotokoutek.

Již 11. března se můžete těšit na přednášku prof. PhDr. Petra Čorneje, DrSc., jak jinak než na téma: „Jan Žižka a husitství na Domažlicku“, prostor bude i na dotazy nebo na případnou autogramiádu.

Celoročně si naši malí návštěvníci mohou zahrát hru „S ponocným Matoušem a pejskem Ťapkou“ pro děti od 1. – 6. třídy. Hra funguje na principu pracovního listu a plnění úloh v prostorách expozice muzea. Pracovní listy jsou zdarma v rámci standardního vstupného a na každého zúčastněného hráče čeká drobná odměna. Délka této vzdělávací hry je cca 60 minut.

Janiurková Viktorie, Muzeum Chodska v Domažlicích

Galerie bratří špilarů v Domažlicích vás srdečně zve na vernisáž výstavy obrazů Jürgena Huberta ***Bubeník***. Bude se konat ve čtvrtek 16. ledna 2025 od 17:00. Výstavu uvedou Wolfgang Dersch, kulturní referent města Regensburg a Václav Sika, kurátor výstavy. Výstava potrvá do 31. března 2025. Otevřeno bude v pracovní dny od 9:00 do 12:00 a od 13:00 do 16:00.

Marta Vobrubová, Galerie bratří Špillarů / Muzeum Chodska

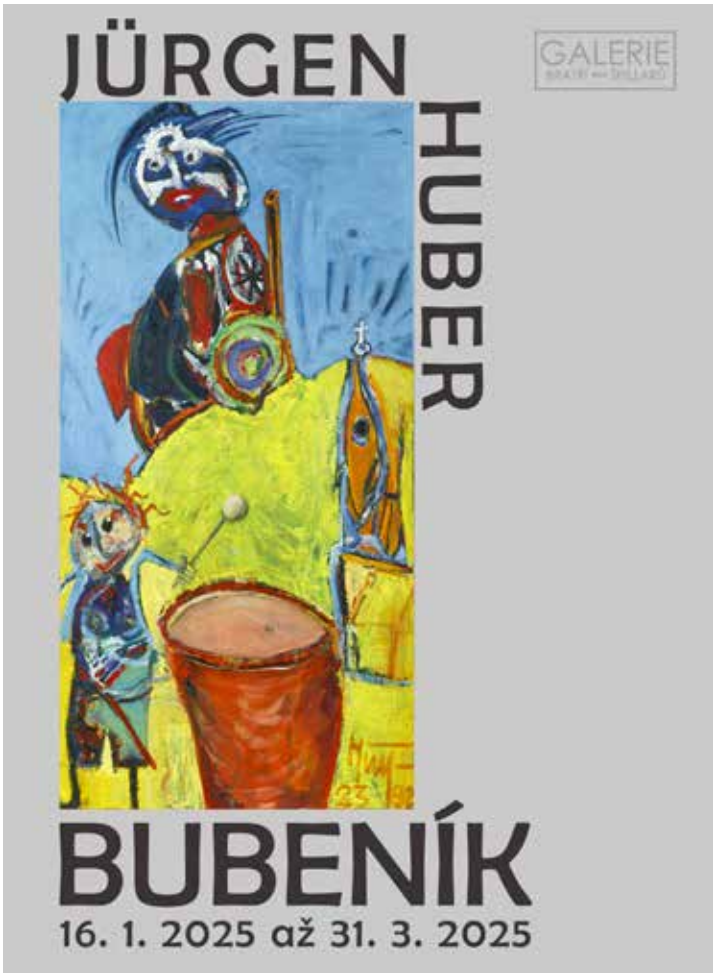



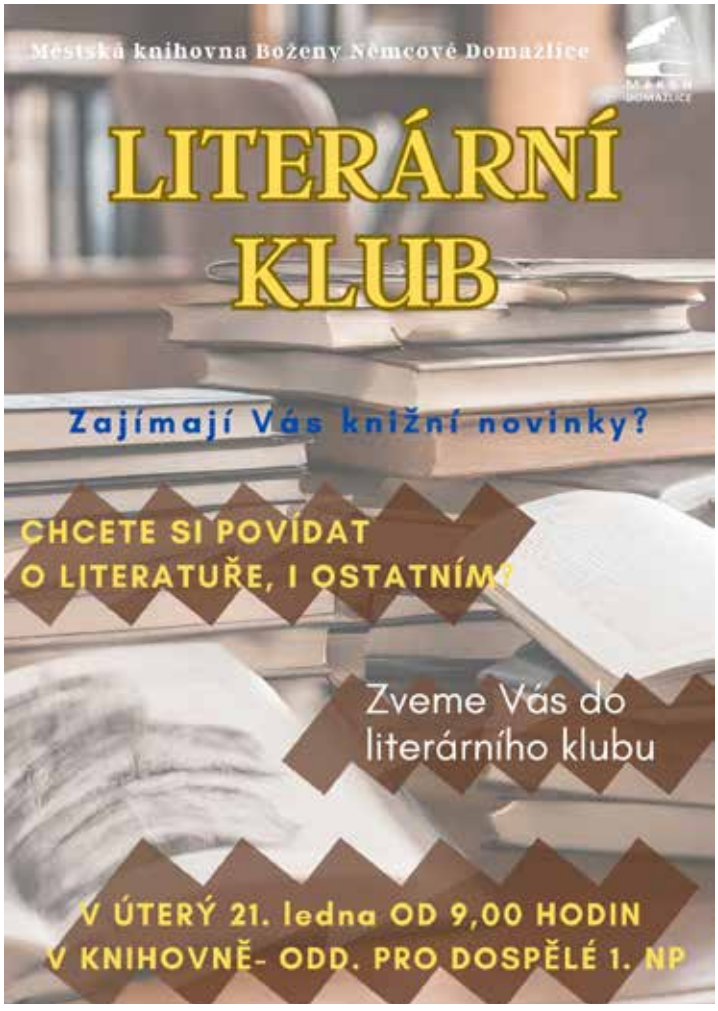

Turistické akce v lednu

Klub českých turistů, odbor Domažlice připravil pro širokou veřejnost tyto turistické akce:

Středa 1. 1.

Novoroční výstup na Čerchov z Capartic od 10:00 (8,8 km). Akce Novoroční čtyřlístek (27. ročník), sbírka ve prospěch bezbariérových tras pro vozíčkáře, celostátní akce. *(https://kct.cz/clanky).*

Čtvrtek 9.1.

Domažlická Senior akademie v zasedací místnosti Městského úřadu na náměstí Míru od 16:00. Téma: Turistické cíle v okolí Domažlic. Zajišťuje KČT Domažlice.

Sobota 11. 1.

Turistická vycházka. Odjezd z autobusového nádraží v Poděbradově ulici ve 12:03 do Nového Dvora. Trasa: Nový Dvůr, Kdyně (6 km). Vede M. Janutková.

Čtvrtek 16. 1.

Volební výroční členská schůze Klubu českých turistů – odboru Domažlice, od 18:00 v klubovně nové hasičské zbrojnice v Břetislavově ulici. Od 17:00 je zde možno zaplatit členské příspěvky na rok 2025.

Sobota 18. 1.

Turistická vycházka. Odjezd z autobusového nádraží v Poděbradově ulici v 10:00 do Nové Vísky. Trasa: Nová Víska, Dlažov, Miletice, Běhařov, Pocínovice (8 km). Vede A. Léblová.

Sobota 25. 1.

Turistická vycházka. Sraz ve 13:00 u sokolovny. Trasa: Domažlice, Baldov, Luženičky, Domažlice (9 km). Vede S. Doubek.

Upozornění: Vzhledem ke změně jízdních řádů vlaků a autobusů v měsíci prosinci, prosíme zkontrolovat doby odjezdů. **(kčt)**

Novoroční čtyřlístek pro vozíčkáře

V roce 2008 při příležitosti 120. výročí svého vzniku založil Klub českých turistů veřejnou sbírku Novoroční čtyřlístek na podporu turistiky zdravotně handicapovaných spoluobčanů. Z účtu sbírky jsou získané finanční prostředky použity na značení turistických tras pro vozíčkáře. Trasy jsou plně použitelné i pro dětské kočárky. Obtížnost trasy udává barevné provedení piktogramu vozíčkáře. Modrá je nejlehčí, červená pro částečně přístupnou a černá pro obtížně přístupnou trasu.

Zřízení jedné trasy stojí 120 až 150 tisíc korun. Kromě značek se hradí informační panely, odpočinková místa, rozcestníky a propagační materiály s mapou. V celé ČR se do akce Novoroční čtyřlístek zapojuje přes 70 odborů KČT, mezi nimi i odbor domažlický v rámci Novoročního výstupu na Čerchov 1. ledna.

V roce 2024 bylo na Čerchově a na Baldově získáno 13 400 Kč. Z iniciativy zdejšího odboru Klubu českých turistů byla v loňském roce vyznačena modrá vozíčkářská trasa v Přírodním parku Zelenov. Vede od parkoviště ke Strakovskému rybníku a měří 3 km.

Slavnostní otevření značené trasy KČT pro vozíčkáře bude 17. května 2025 při příležitosti akce Den otevřených lesů, který pořádají Domažlické městské lesy ve spolupráci se SVOL. Všem, kteří na sbírku Novoroční čtyřlístek přispěli i Domažlickým městským lesům, za to patří velký dík.

Seznam všech tras najdete na stránce: KČT-Vozíčkářské trasy - značky (kct.cz.)

Petr Matějka,
KČT Domažlice





CB klub Domažlice přeje všem krásný nový rok 2025 naplněný zdravím, štěstím, spokojeností a láskou.

Zároveň bychom chtěli všem našim dárcům a příznivcům poděkovat za jejich podporu naší činnosti na Baldově. Těší nás, že se Baldov stal místem společných setkávání a odpočinku pro vás i pro nás. Bez vaší účasti by se Baldov nikdy nestal tím, čím je dnes. Krásným místem s výhledem je sice od přírody, ale místem pohody ho děláte vy, kdož sem rádi chodíte nejen na to pivečko v létě, ale i na svařák v zimě, při rozsvícení stromečku. Velice si vážíme každého z vás, kdož k nám přijde s radostí a úctou k přírodě.

V nadcházejícím roce si přejeme udržet Baldov takový, jaký je. S akcemi, které jsou již tradiční, a třeba i s něčím novým. To nechť nám přinese čas.

Zároveň přejeme, všem radioamatérům, cébečkářům a ostatním radiovým nadšencům krásná spojení po celém světě, aby se o té naší sice malé, ale o to krásnější zemi vědělo.

Těšíme se na vás na Baldově.

CB klub Domažlice, z.s. a OK1RDO

Zároveň zveme širokou veřejnost na Novoroční zastavení na Baldově 1. ledna 2025 od 14:00.

Zahájíme společně nový rok 2025, připijeme si na zdraví a na Baldov.

Hindle a Chodsko žije! v lednu

Program v roce 2025 zahajujeme **v sobotu 11. 1.** akcí **Přijede král!** Vycházka po středověkých Domažlicích. Domažlice byly ve středověku posledním královským městem na důležité cestě do Bavorska. Středověké kořeny královského města ovlivňují život Domažlic i jeho obyvatel dodnes. Společně navštívíme kostel U Svatých, dolní bránu i branku s pozůstatky hradeb. Zastavíme se u hradu, řeznického obchodu a prohlídku zakončíme u augustiniánského kláštera. Po této nenáročné vycházce bude možné navštívit i výstavu Pozor, hranice! či od 13:00 absolvovat komentovanou prohlídku. Sraz je v 10:00 před kostelem U Svatých. Pro děti je připraven pracovní list, akce se koná ve spolupráci s MKS Domažlice. Cena 50 Kč.

V pátek 17. 1. od 20:00 zahajujeme i páteční projekce. Čeká nás **Kalamita** (V. Chytilová, 1970). Ze sněhové vánice vystupuje Bolek Polívka v roli Honzy Dostála, který opustil vysokoškolská studia, aby zažíval každodenní realitu periférie na sklonku sedmdesátých let. Československé kino morálního neklidu a první spolupráce Chytilová – Polívka.

V neděli 19. 1. od 17:00 promítáme film **Pelé: Zrození legendy** (2016)
Dnešní mladí fotbalisté vedou diskuse, zdali je nejlepším fotbalistou všech dob Ronaldo nebo Messi a uniká jim, že zástup adeptů může být širší. Co třeba Pelé? Jako jediný z legend vyhrál 3x mistrovství světa. Jak se zrodila fotbalová star? Pojďte sledovat pouť malého Edsona z chudinských slumů až na vrchol!

V pondělí 20. 1. od 18:00 vystoupí s **přednáškou Kam jdeš, muži? Jdu do spolku**, Radka Kinkorová, ředitelka okresního archivu. Základy bohatého spolkového života v metropoli Chodska byly položeny sice již dříve (literátské bratrstvo, ostrostřelci, spolek sv. Cecilie), ale jeho prudký nárůst zaznamenala, obdobně jako jinde, 60. leta 19. století. Nejprve, 2. dubna 1861, Domažličtí obnovili dříve zrušený čtenářský spolek, který se měl nově věnovat i dalším kulturním aktivitám a nazvali jej Měšťanskou besedou. Lidé se v nově zakládaných spolcích věnovali mnoha oborům lidské činnosti, proto bylo složení těchto organizací velmi pestré. Po roce 1900 existovalo v Domažlicích na půl druhého sta spolků, takže muži (a následně i ženy) měli opravdu kam chodit. Povídání o spolcích se bude pochopitelně věnovat pouze některým z nich.

Aktuální zpravodajství a fotogalerie najdete na www.domazlice.eu

Na letošní rok jsme připravili jednu novinku: výlety pro rodiny s dětmi. **V sobotu 25. 1.** s námi můžete navštívit **Furthský labyrint**. Pod městem Furth im Wald se rozkládá labyrint podzemních chodeb o délce mnoha kilometrů. Chodby vytesané do skály sloužily už ve středověku jako sklepy, úkryty, zimní obydlí pro netopýry a samozřejmě i prostory pro nejrůznější duchy a strašidla. Chodby se otevřou speciálně pro nás, prohlídka v němčině bude tlumočena do češtiny. Poté se můžeme občerstvit vlastními zásobami nebo zajít do jedné z kaváren na náměstí. Podle chuti a počasí může následovat ještě procházka kolem Dračího jezera. Sraz je v 10:45 před vchodem do podzemí, v ulici Kramerstrase (centrum Furthu). Cesta do Furthu a zpět je individuální, průvodce skupiny jede vlakem v 10:01 z Domažlic. Cena včetně vstupu: 150 Kč dospělí/ 100 Kč děti. Rezervace nutná, kontakt: Kristýna Pinkrová, tel: 778 493 101, centrum.hindle@gmail.com

Od 17. ledna můžete navštívit v centru Hindle **výstavu obrazů Vladimíra Váchala s názvem Čtverce**.
Vladimír Váchal je cestovatel, tlumočník perského jazyka, průvodce a malíř. Předně se věnuje malbě abstraktních obrazů a čas od času odlétá do Íránu, kde studoval a působí jako průvodce pro české expediční skupiny. **Kristýna Pinkrová**



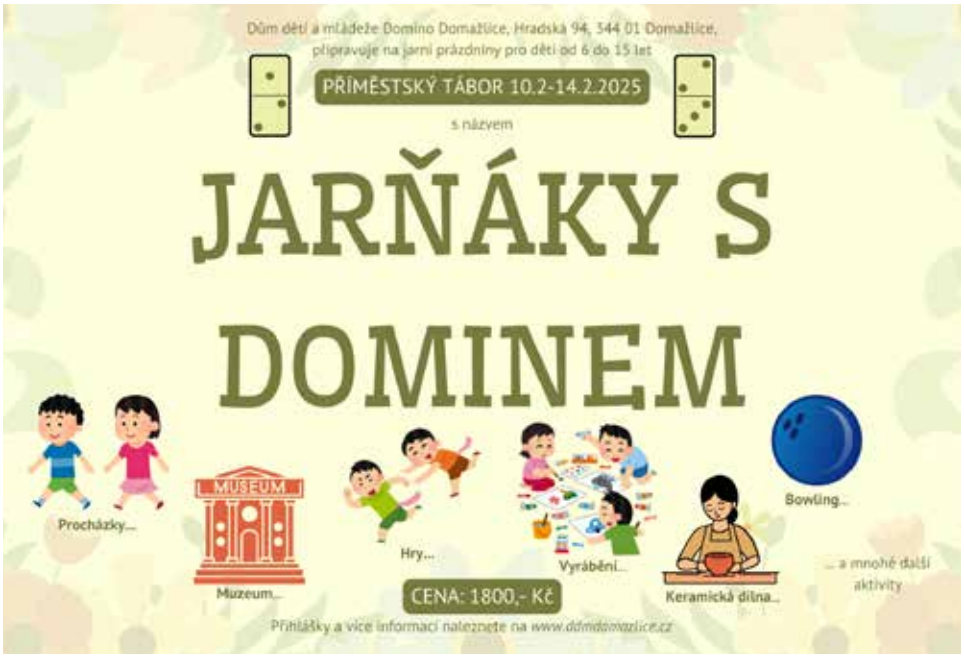

Obnova městského mobiliáře

V čase vánočním naše město výrazně zkrásnělo. Na mysli mám vánoční výzdobu, která se rok od roku rozšiřuje. Musím přiznat, že letošní přírůstky se mně osobně příliš nelíbí, jsou jakési moc hranaté, ale to je pouze otázka vkusu. Obecně mě těší, že se vytváření příjemné atmosféry věnuje stále větší pozornost.

O to smutnější je ale vkročení do běžné reality, kdy všechna ta vánoční krása v ulicích zmizí. Naštěstí pomáhá zvyk, kdy okoukané věci už tolik nevnímáme. Když se ale na městský mobiliář zaměříme, radostný pohled to není. Mohutné betonové lavičky na náměstí s prkny, mezi kterými je po nočních opileckých tazích nacpáno ledacos, mi připadaly ohyzdné už v době mého dětství. Totéž lze říct i o betonových květináčích, které se zcela míjejí svým původním účelem krášlit, nebo betonových odpadkových koších. A není to jen názor můj. Město Domažlice si nechalo zpracovat Program regenerace městské památkové rezervace na roky 2025-2034, což je dokument, který město musí mít, aby bylo možné čerpat dotace. Autorem je Atelier OPL Švehla s.r.o. Dokument je velmi hezky zpracovaný a nabízí svěží pohled na vzhled našeho města. A upozorňuje, mimo jiné, i na onen nešťastný městský mobiliář. I když jsem přísným strážcem rozpočtu, investici do estetičnosti prostředí kolem nás považuji za dobře využité peníze. Navíc částka, kterou bychom za nový mobiliář vydali, je z hlediska rozpočtu města nepodstatná. Problém tedy není v tom, že bychom na to neměli.

Problém je možná v tom, že chybí ten první impuls, kdy se řekne: pusťme se do toho. Tak já tímto takový první výkop zkouším. Uvidíme, co kolegové.

Vám přeji šťastné vykročení do nového roku.

Lenka Bauerová, zastupitelka

Bankovní identita – váš pomocník, který zjednoduší život

V prosinci 2024 bylo dle statistik Ministerstva dopravy na Domažlicku třeba vyměnit 414 řidičských průkazů. Z toho 340 bylo propadlých, 74 končila platnost. Žádost o jejich výměnu lze pohodlně provést i prostřednictvím Bankovní identity.

Umožňuje zdarma jednoduché přihlášení k více než 600 službám státu a 500 firem. Díky ní není nutné cestovat na úřady a brát si kvůli tomu den volna – vše můžete pohodlně vyřešit z počítače nebo chytrého telefonu. Bankovní identitu poskytují všechny hlavní banky v Česku, díky ní můžete snadno a bezpečně odkudkoli na světě ověřit svou totožnost.

Jak to funguje? Nemusíte nikam chodit, stát fronty ani si pamatovat složité přihlašovací údaje. Stačí při pokynu k ověření identity zvolit možnost ověření pomocí bankovní identity a následovat pokyny.

Bez registrace a zdarma. Pokud používáte internetové bankovnictví, už ji vlastně máte. Bankovní identita je automaticky zřizována všem uživatelům elektronického bankovnictví u všech větších bank.

Jedno heslo. Nemusíte si pamatovat desítky různých hesel pro různé služby. Stačí jedno heslo pro přístup k mnoha službám a aplikacím, což zvyšuje komfort.

Bezpečnost především. Bankovní identita je zabezpečena stejnými technologiemi a bezpečnostními prvky jako internetové bankovnictví. To většinou využívá dvoufaktorové ověření. Je důležité své přihlašovací údaje a další bezpečnostní prvky nikdy nepředávat nikomu jinému, čímž si zajistíte maximální ochranu.

Vaše údaje jsou v bezpečí. Banka ověřuje vaše údaje sama a nesdílí je s třetími stranami. Vaši totožnost potvrzuje jen s vaším souhlasem a žádné další informace nepředává.

A řadu dalších informací najdete na ***www.bankid.cz***

Bank iD

Bankovní identita ulehčuje Čechům život

V jakých životních situacích umí pomoci?

Řidiči

Na **Portálu občana** zkontrolujete platnost svého řidičského průkazu, zjistíte stav „trestných bodů" řidiče a nahlédnete do registru vozidel. Najdete v něm i předvyplněnou žádost o nový řidičský průkaz, pokud se blíží konec jeho platnosti, žádost zkontrolujete a online odešlete.

Na **Portálu dopravy** můžete požádat o zasílání informací o změnách na svém bodovém kontě SMS zprávou, e-mailem nebo notifikací.

Rodičovství

Jako rodič malého dítěte můžete v online klientské zóně **Jenda** požádat o rodičovský příspěvek a při jeho pobírání snadno změnit jeho výši. Online můžete požádat také o přídavek na dítě nebo příspěvek na bydlení, údaje jsou předvyplněny. Změny týkající se již běžících dávek můžete také nahlásit přímo v aplikaci.

Přihlásit novorozence ke zdravotní pojišťovně můžete online, nemusíte chodit osobně na pobočku. V online portálu či aplikaci zdravotní pojišťovny můžete zkontrolovat čerpanou zdravotní péči nebo požádat o finanční příspěvek na prevenci (např. očkování, vitamíny, tábory, sportovní aktivity nebo ochranné pomůcky) – pro sebe i své děti.

Důchod

Pomocí Informativní důchodové aplikace (IDA) na **ePortálu** ČSSZ můžete online spočítat aktuální odhad výše vašeho starobního důchodu, zjistíte své datum odchodu do důchodu a můžete zkontrolovat započtené doby důchodového pojištění. Online nahlédnete na své evidenční listy důchodového pojištění od roku 2004.

Žádost o starobní, invalidní nebo pozůstalostní důchod můžete podat na **ePortálu** online, po otevření žádosti budou předvyplněna data z evidence ČSSZ. Pokud jsou podklady kompletní, digitální žádost zabere jen několik minut.

Hledání zaměstnání

Při ztrátě zaměstnání můžete online požádat o zprostředkování zaměstnání a podporu v nezaměstnanosti. Nemusíte čekat na úřadech práce, ušetříte čas a cestovní výdaje.

Lepší uplatnění na trhu práce získáte díky absolvování rekvalifikačního nebo digitálně vzdělávacího kurzu, k němuž se přihlásíte online na stránkách **Jsem v kurzu**. Kurzy jsou dotované a Ministerstvo práce a sociálních věcí za vás zaplatí až 100 % ceny kurzu.

Z **Portálu občana** si můžete zdarma stáhnout výpis z evidence rejstříku trestů, který zaměstnavatelé po uchazečích o práci často požadují.

Podnikání

V **Portálu občana** založíte nebo změníte svou živnost online. Online lze podat i přehledy o příjmech a výdajích na **ePortálu ČSSZ**, kde získáte i informace o zaplacených zálohách na důchodové pojištění. Povinný přehled o příjmech a výdajích můžete podat online i u zdravotní pojišťovny, nebo zahájení či ukončení výdělečné činnosti nahlásit.

Elektronicky podáte daňové přiznání přes portál **MOJE daně**, kde si můžete zkontrolovat i stav svého daňového účtu.

Díky notářskému zápisu na dálku můžete založit společnost s ručením omezením bez návštěvy notáře.

Sportovní úspěch domažlických seniorů

Sportovní a tělovýchovná organizace Rokycany z.s., inspirována Domažlickou sportovní ligou seniorů, uskutečnila 21. listopadu 2024 1. ročník Rokycanské sportovní ligy seniorů konaný v basketbalové hale v Rokycanech.

Soutěž probíhala ve třech věkových kategoriích: 1. (60-67 let) 2. (68–74 let) 3. (75 let a více).

Soutěžilo se v pěti disciplínách: hod basketbalovým míčem na koš, běh s tenisovým míčkem na tenisové raketě, střelba florbalovou hokejkou na florbalovou branku, hod kroužkem na tyč, hod šipkami do terče.

Soutěže se účastnila i desetičlenná skupina seniorů (3 ženy a 7 mužů) z domažlického okresu, kteří dosáhli v době konání závodu věku šedesáti let.



Výsledky:

MUŽI 60-67

1. Karel Šlajer (Senioři Sokol Hluboká)
2. Josef Holub (Senioři Domažlice)
3. Václav Horn (Auto Radonice)

MUŽI 68-74

1. Jaroslav Kuneš (TJ Jiskra Domažlice)
3. Bedřich Řechka (TJ Sokol Domažlice)

ŽENY 68-74

1. Danuše Ticháčková (Sbor dobrovolných hasičů Domažlice)

MUŽI 75 +

1. Ladislav Verner (TJ Sokol Domažlice)

(ver)

Sněhaři se chystají na zimní sezonu

SK Sněhaři Domažlice v letošní zimě připravují tyto akce:

Tradiční jubilejní **20. přeshraniční přejezd z Gibachtu do Capartic** ve spolupráci s SC Furth im Wald (na uctění památky zakladatelům Horsta Tannera, France Turnera a Josefa Janovce) pod záštitou měst Domažlice a Furth im Wald plánujeme na neděli 26. 1. 2025.

Nejstarší lyžařský běžecký závod v Evropě **104. ročník Chodské 30** – krajský přebor a veřejný závod v běhu na lyžích klasickou technikou v sobotu 1. 2. 2025.

Veřejný závod kolem Čerchova na ukončení zimní sezóny tradiční **55. Krňoulův memoriál** v neděli 2.3.2025.

Podrobné informace na www.snehari.cz



PRO BĚŽECKÉ LYŽOVÁNÍ V OBLASTI ČERCHOVA A CAPARTIC

Pošli dárcovskou SMS ve tvaru

DMS STOPY 30
nebo
DMS STOPY 60
nebo
DMS STOPY 90
nebo
DMS STOPY 190

na telefonní číslo 87 777.

Cena DMS je 30, 60, 90 nebo 190 Kč. SVAZEK OBCÍ DOMAŽLICKO obdrží 29, 59, 89 nebo 189 Kč.

Více informací na www.darcovskasms.cz



Svůj finanční dar také můžete zaslat na transparentní účet Svazku Domažlicko 30031-761970319/0800

50 Kč

100 Kč

150 Kč

Děkujeme! Váš Svazek Domažlicko

Policie varuje před sextingem u dětí

V souvislosti s rizikovými jevy v online prostředí připravila Policie ČR preventivní projekt zaměřující se na rizikové chování - sexting. Jde o sdílení erotického obsahu mezi osobami s jejich souhlasem. Pokud se sexting změní v nátlak a vydírání mluvíme již o sextorzi, která již souvisí s trestným činem.

Chceme reagovat na snižující se věkovou hranici dětí jakožto obětí v souvislosti se sextingem, kterou jsme zaznamenali ve spojitosti s mravnostní trestnou činností. Ačkoliv sexting není v trestním zákoníku zakotven, tato forma rizikového chování se v některých případech prolíná určitými trestnými činy mravnostního charakteru. Právě s ohledem na snižující se věkovou hranici obětí a nárůst tohoto rizikového chování považujeme jako nezbytné toto téma otevřít, mluvit o něm, a to nejen s dětmi. Cílem projektu je, aby se téma probíralo společně mezi dětmi a dospělými.

Z právního hlediska je nutné zmínit, že děti od patnácti let mohou žít pohlavním životem, ale zasílání, sdílení a přechovávání intimního a pornografického materiálu, kde figurují děti, je nezákonné.

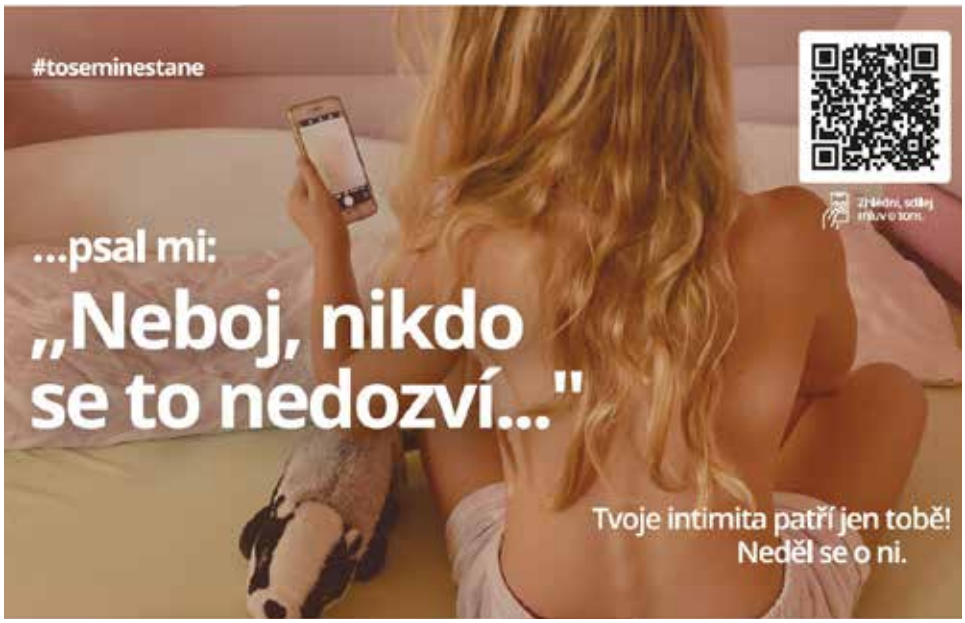

QR kód, po jehož načtení se spustí video známého youtubera Pedra, upozorňuje na rizikové chování sextingu formou příběhu mladé slečny. Ta se stane obětí predátora a musí situaci, ve které se ocitla, vyřešit. Samozřejmě z úst youtubera zazní, jak se v takových chvílích zachovat. Ztvárnění tohoto příběhu, který je možné zhlédnout i na jeho sociální platformě, významně přispělo, aby se problematika sextingu dostala k co největší skupině dětí i dospělých.

Barbora Šmaterová, Policie ČR

Členská schůze SPCCH





Členové Svazu postižených civilizačními chorobami se sešli v pátek 29. listopadu ve velkém sále MKS na své členské schůzi. Setkání zpříjemnily děti ze ZUŠ Jindřicha Jindřicha Domažlice a souboru Mráček z Mrákova.

Přítomné pozdravili místostarosta Viktor Krutina, senátor Jan Látka, zastupitel Radek Wiesner a preventistka Městské policie Domažlice Ludmila Chladová. **(job)**

David Koller v Domažlicích





Stovky diváků si 11. prosince ve velkém sále MKS Domažlice užily koncert zpěváka Davida Kollera, který se konal v rámci jeho vánočního turné po České republice. **(job)**



Kadeřnictví, kosmetika ´u Schneiderů´
přeje svým zákazníkům štěstí a spokojenost
a těší se na spolupráci i v roce 2025

SKLO DO KAMEN A KRBŮ DO 800 °C

ŘEZÁNÍ NA POČKÁNÍ

KAREL LEDVINA

TELEFON: 774 64 84 02



SERVIS MOBILNÍCH TELEFONŮ, VÝMĚNA LCD DO 24 HODIN, BATERIE DO 1 HODINY
Prodej NOVÝCH a POUŽITÝCH MT, PROTIÚČET



Benešova 292 (u Komerční banky), Domažlice
Tel: +420 608 268 588





Mgr. Sylva Kaiserová, DiS.
Překlady a tlumočení

JAZYKOVÁ ŠKOLA

tel.: 724 117 059
www.sylvakaiserova.cz

STUDIO JAZYKOVÉ

PŮJČOVNA ČISTÍCÍCH STROJŮ KÄRCHER
ČIŠTĚNÍ KOBERCŮ, ČALOUNĚNÍ A INTERIÉRU OSOBNÍCH VOZIDEL | MYTÍ OKEN
ÚKLID KANCELÁŘÍ



Jakub Nový
Hruškova 64
344 01 Domažlice
Tel.: +420 604 199 866

KARPEM a.s.
Cihlářská 629, 344 01 Domažlice
specialista K. Matysová: 604 291 125

vzorkovna dveří

SOLODOOR
dveře a zárubně



Při objednání v lednu a únoru 2025
SLEVA 20%
na dveře, zárubně a kování

Uzávěrka podkladů pro inzerci v příštím vydání je 15. ledna 2025
kontakt : babor@idomazlice.cz

Doglead

Nově otevřené
Chovatelské potřeby
Vše co váš mazlíček potřebuje!

- PSI
- HLODAVCI
- KOČKY
- PTÁCI



Najdete nás ve dvoře na
náměstí Míru 58

KABINET VÝTVARKY
v Domažlicích
Náměstí Míru 40

- výtvarně-tvořivé dílny pro děti 2-14let (st, čt, pá, so) s prvky arteterapie
- umělecko-řemeslné kurzy pro starší děti a dospělé (út)
- jarní a letní příměstské tábory
- poznávací a výtvarný program v červnové Provence
- programy ve spolupráci s Muzeem Chodska a KC Pivovar



Nové skupiny od 2.pololetí!
Markéta König Cvachoučková

www.kabinet-vytvarky.cz





ŘÁDKOVÁ INZERCE

Hledáme byt, dům nebo pozemek ke koupi. Platíme hotově. Děkujeme za nabídky. Tel. číslo: 731397715

Moc rádi bychom touto cestou poděkovali internímu oddělení nemocnice v Domažlicích za milou, citlivou a odbornou péči naší mamince Jaroslavě Klukanové, která jí byla poskytnuta v té nejtěžší chvilce jejího života. navždy zůstane v našich srdcích.

Její milující rodina

Koupím byt v Domažlicích v osobním vlastnictví o vel. 3+1, v domě s výtahem, v přízemí nebo 1. patro, tel. 777 144 595







BUĎTE SOUČÁSTÍ STABILNÍ RODINNÉ FIRMY S BUDOUCNOSTÍ!



Aktuálně volné pozice:

Obsluha výrobní linky
24 000 – 32 000 Kč
Obsluha peletovací linky
od 30 000 Kč
Elektrikář
38 000 Kč - 45 000 Kč
Řidič VZV
od 33 000 Kč

- **13. plat**
- **25 dní dovolené**
- **Přítomnostní prémie 1 000 Kč / měsíc**
- **Stravenkový paušál**
- **Příspěvěk na dopravu**
- **Náborový příspěvek 12.000 Kč a mnoho dalšího ...**

ZAJÍMÁ VÁS, JAK TO U NÁS VYPADÁ? NASKENUJTE QR KÓD.

Neváhejte a přijďte se k nám osobně podívat.

PFEIFER HOLZ S.R.O.
TRHANOV 72
345 33 TRHANOV

MARIE CHMELÍKOVÁ
TEL. 379 414 013
NABOR@PFEIFERGROUP.COM

We connect people, nature and technology. For better wood solutions.
pfeifergroup.com /cs