Domažlický Zpravodaj

únor 2025 číslo 2

ročník 47

SLOVO STAROSTY



Milé spoluobčanky, milí spoluobčané,

měsíčník, jímž Domažlický zpravodaj je, má tu výhodu, že může zahrnout dění v širším časovém období, a nevýhodu, že se s ohledem na uzávěrku obtížně odhaduje, jaké bude počasí. Tedy nezbývá mi, než předpokládat, že na hřebeni Českého lesa panuje zima se zhruba dvaceti centimetry sněhu. Na přelomu roku vyjela městská rolba, aby v rámci spolupráce obcí zapojených do Svazku obcí Domažlicko a Sněhařů upravila cca 15 kilometrů běžkařských tras. Na vrcholu Čerchova se pak nachází půlkilometrový okruh, který s ohledem na fakt, že leží v tisíci metrech nad mořem, je vůči teplému počasí nejodolnější. Tak snad se v těchto a dalších místech v čase, kdy čtete tyto řádky, lyžuje.

Ohlédnu se ještě za novoročním ohňostrojem, který byl odpálen s asi patnáctiminutovým zpožděním. Ohňostrůjci selhalo odpalovací zařízení, do přístroje se musel znovu nahrát program. Proč se to stalo, je pro mě záhada. Zaznamenal jsem názor, že v místě, kde bylo najednou tolik elektromagnetických zářičů (drony, mobily atd.) se to stává. Tak ještě jednou díky za trpělivost, kterou jste měli.

Mnozí jste si všimli, že na přelomu roku a zejména v lednu byl demolován posádkový dům armády v Petrovické ulici. Právě zde má vyrůst prodejna Lidl, kterou veřejnost už řadu let očekává. Dle posledních informací se letos ještě stavět nebude, ale demolice je konečně první „nepapírový“ krok, který směřuje k samotné stavbě.

Stavaři pokračují ve stavbě horské chaty na Čerchově. Další firmy, s nimiž jsou již uzavřené smlouvy, čekají až počasí dovolí, aby začaly s opravou chodníků v Husově ulici, což je další etapa navazující na podobné práce podél průtahu silnice I/22. A stejně tak - jakmile nebudou hrozit mrazy - započne oprava zbývajícího členitého průčelí bývalé Chlapecké školy, která je součástí komplexu ZŠ Komenského 17.

Příjemný zbytek zimy, příště se těším na setkání nad stránkami prvního jarního čísla Domažlického zpravodaje.

Stanislav Antoš, starosta města

Tříkrálová sbírka



Foto: Roman Holub

Podobnou částku jako v minulém roce vykoledovali koledníci letošní Tříkrálové sbírky v Domažlicích a okolí. Do 59 kasiček celkem nasbírali 296 981 Kč (vloni 308 247 Kč, v roce 2023 259 877 Kč).

Organizátorem sbírky je Charita Česká republika. Větší část peněz zůstává vždy v regionu, kde byly vykoledovány.

Přehled vybraných příspěvků: Domažlice (32 kasiček) - 146 004 Kč, Havlovice (2 kasičky) - 3.300 Kč, Stráž (2 kasičky) 15 983 Kč, Petrovice (2 kasičky) 4 960 Kč, Pelechy (1 kasička) - 7 690 Kč, Pasečnice (1 kasička) - 7 447 Kč, Chrastavice (4 kasičky) - 14 956 Kč, Pařezov (1 kasička) 8 497 Kč, Nevolice (1 kasička) - 12 030 Kč, Milavče (4 kasičky) - 18 063 Kč, Radonice (2 kasičky) - 6 325 Kč, Luženičky (1 kasička) - 12 027 Kč, Luženice (1 kasička) - 11 207 Kč, Bořice (1 kasička) - 11 900 Kč, Česká Kubice (6 kasiček) 16 592 Kč. Celkem za farnost Domažlice - 296 981Kč (59 kasiček).

Výnos sbírky je rozdělen podle pevně daného klíče takto: 65 % vybraných prostředků se vrací charitám, které je vykoledovaly, 15 % je určeno na velké diecézní projekty, 10 % na rozvojovou pomoc v zahraničí a do krizového fondu, odkud jsou prostředky uvolněny při mimořádných událostech u nás i ve světě, 5 % využije na své projekty Charita Česká republika, 5 % tvoří zákonné režie sbírky.

Pokračování na straně 2

KRÁTCE:

- Rada města zadala společnosti REGU zakázku na opravu vzduchotechniky v budově plaveckého bazénu v rozsahu dle předložené cenové nabídky ve výši 86 741,27 Kč bez DPH.
- Rada města zadala zakázku na vypracování projektové dokumentace na provedení rekonstrukce sociálního zařízení ve 3 odděleních MŠ Michlova za 43 700 Kč. **(job)**

Tříkrálová sbírka

Dokončení ze strany 1

Dvě třetiny peněz tak podpoří Sociálně terapeutické dílny sv. Josefa Domažlice a Meclov, službu SOS Domažlice (terénní a ambulantní forma sociální rehabilitace), dále Domov sv. Vavřince Meclov (pobytová forma sociální rehabilitace), Domov pro matky s dětmi v tísni Havlovice, Azylový dům Domažlice (pro osoby bez přístřeší) a Volnočasový klub DUHA Domažlice (volnočasový klub pro osoby s mentálním postižením a osoby s psychickým handicapem). **(job)**

Zasedání zastupitelstva města se koná ve středu 26. února od 16:00 v malém sále MKS Domažlice

Setkání se starostou si občané mohou objednat na tel. 379 719 141, 379 719 146

Rozpočet na rok 2025 schválen

Ve středu 18. prosince schválili domažličtí zastupitelé poměrem hlasů 17 pro a 1 proti rozpočet pro rok 2025. Počítá s celkovými příjmy 509 986 220 Kč a výdaji 571 179 060 Kč. Saldo rozpočtu 61 192 840 Kč je kryto finančními prostředky na účtech města.

,,Město Domažlice ve svém rozpočtu plánuje dokončit horskou chatu na Čerchově, vybudovat místní komunikaci v Sukově ulici s parkovacími místy, pokračovat v opravách chodníků nejen kolem průtahu městem a zahájit opravu krovu a střechy historické budovy radnice z roku 1893 na náměstí a k tomu patří ještě spousta dalších úkolů. Z projekční přípravy zmíním přípravu výstavby bytů v Petrovické ulici, třetí etapu oprav Benešovy ulice, druhou Mánesovy ulice s novým parkovištěm a rekonstrukci ulice Prokopa Velikého," shrnul domažlický starosta Stanislav Antoš.



,,Investiční rezerva počítá s částkou 31 milionů korun, které jsou určeny na jednotlivé akce, které nejsou přímo v rozpočtu, ale jsou v různých stupních rozpracovanosti. Často se dostávají k realizaci v okamžiku, kdy je dostupný vhodný dotační titul, který náročnost těchto akcí z pohledu městského rozpočtu sníží," přiblížil Antoš. **(job)** **Kompletní rozpočet najdete na www.idomazlice.cz**

Město pronajme prodejnu

V prodejních prostorách městského domu čp. 61 na náměstí Míru se objeví podobný sortiment, který zde byl v nabídce po dlouhá předchozí leta (ovoce-zelenina).

,,Rada města schválila uzavření smlouvy o nájmu s podnikatelem, který již na náměstí provozuje pekárnu. V této prodejně chce nabídnout prodej ovoce, zeleniny a také salátový a ovocný bar," informoval starosta Stanislav Antoš. **(job)**



Hejtman a krajští radní navštívili Domažlice

Čtyřicet starostů z Domažlicka se v úterý 14. ledna setkalo v Kulturním centru Pivovar Domažlice s členy Rady Plzeňského kraje. Hosty přivítal domažlický starosta Stanislav Antoš. Hejtmanovi předal koláč zároveň s pozváním na letošní Chodské slavnosti-Vavřineckou pouť.

Krajští radní v čele s hejtmanem Kamalem Farhanem přítomným představili oblasti své působnosti a své záměry na tento rok i další období a zmínili i zajímavé dotační tituly, ze kterých mohou obce získat prostředky na svůj rozvoj.

Hejtman uvedl, že kraj pro letošní rok navýšil peníze pro profesionální a dobrovolné hasiče z 37 na 51 milionů korun. Zdůraznil také, že může garantovat současnou dostupnost a strukturu nemocniční zdravotní péče díky nově uzavřené



smlouvě s VZP na pět let. V Domažlicích tak díky tomu zůstane zachován provoz porodnice.

Z úst náměstka hejtmana pro oblast sociálních věcí Jana Bozděcha byli představitelé obcí ujištěni, že se kraj bude starat a investovat do objektů sociálních zařízení, která sám v jejich okresech provozuje.

„Chceme dále podporovat akutní péči v našich nemocnicích, aby tato péče byla co nejkvalitnější a nejdostupnější," uvedl náměstek hejtmana pro oblast zdravotnictví Tomáš Soukup.

Pavel Čížek, náměstek hejtmana pro oblast dopravy, oznámil, že na Domažlicku, kde kraj spravuje 703 km silnic II. a III. třídy, do nich v roce 2025 investuje 105,3 mil. Kč.

Náměstek hejtmana pro oblast IT a evropských záležitostí Martin Rybár zmínil, že Plzeňský kraj nabídl obcím zdarma pořízení dat průběhů sítí technické a dopravní infrastruktury v jejich vlastnictví za účelem vložení do informačního systému Digitálně technické mapy. **(job),** *foto: PK*

Periodický tisk územního samosprávního celku, vychází 12x ročně. Vydává město Domažlice, náměstí Míru 1, 344 01 Domažlice, IČO 00253316, nákladem 5 800 kusů. Šéfredaktor Josef Babor, tel. 721 776 962. Příspěvky a inzerci zasílejte elektronicky na adresu babor@idomazlice.cz. Materiály je možné ponechat také v Městském informačním centru - Chodské náměstí 96, Domažlice. Uzávěrka inzerce a ostatních materiálů je do 13. dne v předchozím měsíci. Korektury: Mgr. Jana Štenglová. Tisk: CV print Domažlice, Cihlářská ul. Registrační číslo MK ČR E 11540. Redakční rada ne vždy souhlasí s názorem pisatele, neručí za kvalitu služeb a zboží nabízených inzercí.

Prvními novorozenci roku jsou Jiřík a Eliáš

Prvními novorozenci, kteří se narodili v letošním roce v porodnici Domažlické nemocnice, jsou Jiří Dufek a Eliáš Vilím. Na svět přišli 2. ledna dopoledne necelou hodinku po sobě. Zatímco Jiřík je prvním děckem rodičů Jiřího a Kristýny z Pasečnice (maminka ve vínovém), tak na Eliáše (maminka v černém) se už těší doma v Luženicích sourozenci Natálie, Samuel a Matyáš a samozřejmě také rodiče Jana a Martin. K prvnímu novorozenci roku 2025 popřály oběma maminkám hlavní sestra nemocnice Jana Boučková a vrchní sestra gynekologicko-porodnického oddělení Božena Volfová. **(DoNem)**





Novostavba domova se zvláštním režimem

Nová potřebná místa pro klienty se stařeckou demencí a Alzeimerovou chorobou vzniknou v novostavbě objektu domova se zvláštním režimem v Benešově ulici.

Ve stávajícím objektu, který vznikl přestavbou bývalých jeslí a který je v provozu od roku 2018, je k dispozici 24 míst. Město Domažlice usiluje o rozšíření této kapacity o dalších 16 lůžek. Rada města na svém prvním letošním jednání znovu vyhlásila veřejnou zakázku *„Novostavba objektu DZR v ulici Benešova v Domažlicích“* a zároveň schválila příslušnou zadávací dokumentaci.

,,Už jednou byla zakázka vyhlášená, ale nikdo nabídku nepodal," informoval po zasedání rady města domažlický místostarosta Viktor Krutina. V současné době probíhají další dva důležité procesy, město zažádalo o stavební povolení a také o přidělení dotace z Národního plánu obnovy z programu Modernizace a rozvoj pobytových služeb sociální péče.

,,Jde o významnou investici města, neboť je zapotřebí stavbu předfinancovat, protože případná štědrá dotace přijde až po dokončení stavby," připomněl starosta Stanislav Antoš. **(job)**

Rekonstrukce lávky pro pěší v Havlovicích

Havlovická lávka pro pěší mezi kuželníkem a hasičskou zbrojnicí projde zanedlouho opravou. Zároveň s ní bude zrenovována i navazující požární nádrž.

,,Původní požární nádrž byla vybudována za minulého režimu a je nutné ji obnovit," zmínil domažlický starosta Stanislav Antoš. Doplnil, že je zanesena v plánu požární ochrany Plzeňského kraje.

Domažlické zastupitelstvo již na konci září schválilo rozpočtové opatření, kterým uvolnilo potřebné peníze. Stavbu provede za 6.087.381 Kč s DPH společnost JSF stavební s. r.o. z Bystřice nad Úhlavou. Podala nejvýhodnější nabídku ve výběrovém řízení na zakázku malého rozsahu. Dělníci zpevní břeh i dno a umístí vodící lišty, do kterých budou vloženy zábrany a nádrž se tak naplní vodou z protékající Zubřiny. Na stavbu je již vydáno stavební povolení.

Dosud Havlovičtí využívají dvě požární nádrže - tuto a pak rybník Ovčárna v horní části obce.

Na tuto stavební akci poskytl Plzeňský kraj dotaci 300 tisíc korun z Programu stabilizace a obnovy venkova Plzeňského kraje 2024 - Projekty obcí. **(job)**



Vzácná freska u řeznictví projde průzkumem

Vysokou historickou hodnotu má gotická freska umístěná v podloubí domu č. p. 62 na náměstí Míru v Domažlicích (u řeznictví). Rada města schválila zadání zakázky na provedení restaurátorského průzkumu této fresky.

,,Provede ji restaurátor Jiří Suchan, který prováděl se svým týmem restaurační práce v domažlickém arciděkanském kostele," uvedl starosta Stanislav Antoš.

Restaurátorský průzkum vyjde na 16 214 Kč s DPH. Je nezbytný pro vydání závazného stanoviska z úseku památkové péče. Následně bude město žádat o příspěvek z dotačního titulu Program regenerace městských památkových rezervací a městských památkových zón. V něm je možné dosáhnout až na 80 procent nákladů.



Dílo, na němž je znázorněn výjev z řeznického cechu, je datováno do konce 16. století. Poslední restaurování proběhlo v roce 1996.

,,Ač je malba poměrně rozsáhlá, tak si ji ne všichni chodci jdoucí podloubím směrem od radnice k Dubině povšimnou. Od výkladů a dlažby musí zvednout oči nahoru," zmiňuje domažlický starosta. **(job)**

Domažlický gymnazista na kosmodromu

Jan Herzig, žák 6.ročníku osmiletého studia Gymnázia J. Š. Baara, je již více než půl roku součástí týmu LASAR (Laser Assisted SAtellite Reentry), jenž sdružuje nadané studenty se zájmem o kosmonautiku. Jejich cílem je rozvíjet myšlenku odstranění tzv. kosmického smetí z oběžné dráhy pomocí laseru.

Souběžně s výzkumnou činností se věnuje popularizaci vesmírných aktivit, což je domažlickému gymnazistovi obzvlášť blízké.

Právě jako člen týmu LASAR se Jan Herzig zúčastnil osmidenní cesty do Kalifornie, jejímž vyvrcholením byla návštěva kosmodromu Vandenberg na pobřeží Tichého oceánu, kde je mimo jiné také základna Vesmírných sil Spojených států. Tam měli čeští studenti možnost sledovat start rakety, která kromě dalších družic vynesla do vesmíru také tu, kterou navrhl tým LASAR.

„Pustili nás asi 5,5 kilometru od startovní rampy, což je z bezpečnostních důvodů minimální vzdálenost, kam se ještě může. Měli jsme tam postavený stativ s kamerou a start jsme přenášeli živě do Česka," informoval nás Jan Herzig.

Pro něho se jednalo o mimořádně silný zážitek, jak potvrzují jeho další slova: „Bylo to neuvěřitelné, nepopsatelné, protože šlo o první start rakety, který jsem viděl. Navíc nesla družici, kterou navrhl náš tým. Sami jsme se tam v praxi přesvědčili, jak je zvuk pomalejší než světlo, protože nejdřív jsme viděli záblesk při startu a až po pár sekundách přišel hřmot."



Naše studenty přijal také generální konzul v Los Angeles Jaroslav Olša, jemuž ukázali modely své družice. On s nimi hovořil o dalších možnostech jejich osobnostního rozvoje. Šlo by např. o pomoc při navazování spolupráce s americkými studentskými týmy, popř. i s firmami. Pan konzul jim také zařídil krátké svezení v samořiditelném autě. „Jízda se mi zdála hladší než s živým řidičem. Je nezvyklé, že auto má volant, ale nikdo za ním nesedí a volant se sám otáčí," shrnul Herzig své dojmy. Další významné setkání je čekalo v kampusu univerzity Berkeley. Tam je očekával Matyáš Boháček, který je považován za největšího českého odborníka na umělou inteligenci. Jan Herzig si také všiml, že na parkovišti kampusu bylo pět míst s nápisem ´Vyhrazeno pro nositele Nobelovy ceny´.

Je tedy zřejmé, že Jan Herzig prožil dny plné silných dojmů a zážitků. Za své úsilí a časově velmi náročné aktivity při popularizaci kosmonautiky a vědy obecně si je určitě zasloužil. **Jan Pek**

FOTO: Přijetí u generálního konzula České republiky v Los Angeles, jemuž studenti ukázali modely jimi navržené družice. Jan Herzig je třetí zleva.

Foto: z archivu Jana Herziga

Furth im Wald chystá mimořádnou podívanou

Od 22. května do 5. října bude ve Furthu im Wald probíhat akce **Landesgartenschau** (Zemská krajinná výstava). Na začátku této v Německu velmi prestižní akce, kam přichází i 5000 lidí denně, je vůle města učinit změnu k lepšímu - kultivovat opuštěné nebo jen zanedbané plochy, zvýšit kvalitu života v místě. Prostředky se investují do trvalého zlepšení veřejného prostoru. Ve Furthu jsou to nové parky, přístupy k vodním tokům, říční břehy navrácené do přírodní podoby, dětská hřiště, zařízení pro volný čas, cyklostezky, mosty a stezky pro pěší, útočiště pro flóru a faunu. Změna se plánuje tak, aby nově vzniklé plochy byly navzájem prostupné a pro lidi dopravně dosažitelné.

Nejdříve tedy dojde k výrazné změně k lepšímu, pak se tato změna uvádí ve známost – a to formou lidové veselice.

Pokud se vypravíte do Furthu, čeká vás kulturní program, interaktivní zábava a také inspirace. Kdo chce přetvářet a zlepšovat plochu zahrady, městského parku či návsi, může ve Furthu najít zajímavé nápady.

Furth im Wald počítá i s českými návštěvníky, nebude jazyková bariéra a v kulturním programu se objeví i výrazné akce z Čech. Ve Furthu bude možné vidět, jak si u sousedů poradili s urbanistickým zlepšením v jednom městě, odnést si domů inspiraci a zažít jedinečný kulturní program a zábavu.

Permanentky, které umožní vstup do areálu a na kulturní akce po celou dobu konání, budou v prodeji i v domažlickém Městském informačním centru na Chodském náměstí 96. **(job)**

Tajemnice Městského úřadu Domažlice oznamuje na základě § 7 odst. 3 zákona č. 312/2002 Sb., o úřednících územních samosprávných celků, v platném znění, vyhlášení **výběrového řízení na obsazení funkčního místa**

1. správce informačních a komunikačních technologií

Bližší informace : Ing. Ivan Pavle,
vedoucí OICT a GIS, tel. 724 564 980.
Přihlášku s požadovanými doklady zašlou uchazeči nejpozději do 10. 2. 2024 v uzavřené obálce označené „NEOTVÍRAT – VŘ / OICT a GIS" na adresu:
Město Domažlice, odbor kancelář starosty MěÚ,
náměstí Míru 1, 344 20 Domažlice

2. úředník - referent/ka pro úsek stavebního úřadu

Bližší informace : Ing. Ivana Marie Sladká,
vedoucí odb.výstavby a územního plánování, tel. 606 628 024
Přihlášku s požadovanými doklady zašlou uchazeči nejpozději do 17. 2. 2025 v uzavřené obálce označené „NEOTVÍRAT – VŘ referent OVÚP" na adresu:
Město Domažlice, odbor kancelář starosty MěÚ,
náměstí Míru 1, 344 20 Domažlice

Celé znění na úřední desce MěÚ Domažlice:
www.domazlice.eu v sekci volná místa.

Udělení ceny Nadačního fondu J. Heyrovského Jakubu Krutinovi

V prosinci byl domažlický gymnazista Jakub Krutina, žák posledního ročníku osmiletého studia, oceněn za své úspěchy v rámci přírodovědných soutěží medailí Jaroslava Heyrovského.

Cílem Nadačního fondu Jaroslava Heyrovského je napomáhat vyhledávání nadaných středoškolských studentů a podporovat jejich další odborný rozvoj. Každoročně v předvánočním čase jsou úspěšní studenti odměňováni na ceremoniálu probíhajícím v Ústavu fyzikální chemie J. Heyrovského. Spektrum oceněných je velmi rozličné – za loňský rok mezi nimi byli vítězové chemických, biologických, matematických a dějepisných olympiád, olympiády v českém jazyce i Středoškolské odborné činnosti (SOČ).



Mezi ně byl po zásluze zařazen i Jakub Krutina za svůj úspěch v Mezinárodní biologické soutěži.

Tomáš Javorský, *foto: archiv J.Krutiny*

Řidiči pod vlivem alkoholu

Dva podobné případy alkoholu za volantem odhalili domažličtí strážníci.

V pondělí 6. ledna kolem 21:30 si motohlídka Městské policie Domažlice všimla vozidla se zahraniční poznávací značkou, které způsobem jízdy upoutalo jejich pozornost.

,,Vozidlo zastavila. V něm byl pouze řidič, který byl vyzván k prokázání totožnosti. Jednapadesátiletý muž ze Spolkové republiky Německo byl následně vyzván k provedení orientační dechové zkoušky ke zjištění, zda při řízení vozidla není ovlivněn alkoholem. Orientační dechová zkouška byla pozitivní s výsledkem 0,81 promile. Po tomto zjištění strážníci přivolali hlídku PČR OO Domažlice, která na místě řidiči zakázala další jízdu," uvádějí domažličtí strážníci v tiskové zprávě.

,,Řidič je důvodně podezřelý ze spáchání přestupku a věc bude po zpracování ze strany městské policie předána příslušnému správnímu orgánu k dořešení," uzavřeli domažličtí strážníci.

Podobný případ se odehrál rovněž v nočních hodinách, tentokrát okolo třetí hodiny ve čtvrtek 9. ledna. Hlídka strážníků si v rámci noční služby povšimla vozidla Fiat, které jelo pomalou rychlostí, kličkovalo po silnici a měnilo směrová světla.

,,Z důvodu nejistého chování řidiče při řízení motorového vozidla se hlídka rozhodla zkontrolovat, zda řidič neřídí pod vlivem návykových látek. Ve vozidle seděly tři osoby. Řidič vozidla byl strážníkem vyzván k prokázání totožnosti. Strážníkům uvedl, že jede s kamarády na čerpací stanici. Jelikož z dechu řidiče byl cítit alkohol, byl vyzván k provedení orientační dechové zkoušky na přítomnost alkoholu v dechu. Měla pozitivní výsledek 1,09 promile. Na místo byla přivolána hlídka OO PČR Domažlice, která si celou událost od hlídky městské policie převzala," popsali strážníci. **(job)**

Novoroční výstup na Čerchov



Novoročního setkání na Čerchově pořádaného KČT Domažlice se zúčastnilo na 400 lidí. Mnozí z nich využili možnosti přisbět do sbírky Novoroční čtyřlístek 2025. Z výtěžku jsou upravovány turistické trasy pro hendikepované. Mezi účastníky nechyběli ani ponocní a starostové z obcí na obou stranách hranice. **(job)** *foto: (reit)*

Milada Hrušková oslavila 100. narozeniny

Vzácné životní jubileum - 100 let oslavila paní Milada Hrušková. Ke gratulantům se za město Domažlice připojili i starosta Stanislav Antoš, místostarosta Jan Benc a zástupkyně komise SPOZ.

Jubilantka se narodila před sto lety jako jediná dcera v rodině obchodního příručího. Její maminka pracovala v domácnosti. Základní školu vychodila v Brandýse nad Orlicí a po smrti tatínka se s maminkou přestěhovaly do Domažlic. Tři roky učila na základní škole v Blížejově, pak z politických důvodů učit nemohla, proto pracovala jako vychovatelka ve školní družině v Domažlicích. V roce 1950 se vdala. V manželství se narodila dcera, která se věnovala rovněž učitelskému povolání, paní Hrušková má dva vnuky.

Má optimistický přístup do každého nového dne a bystrý přehled o aktuálním dění v Domažlicích a politice. Velice dobře si pamatuje na své kamarády a mladá leta a dokáže o nich úžasně vyprávět.

(spoz)



Deset vánočních zastavení



Tak se jmenoval jubilejní – desátý – vánoční příběh Jany Kopáčkové, který s dětmi z domažlické farnosti nacvičila a ve spolupráci s MKS v Domažlicích naše farnost zorganizovala v předvečer Štědrého dne. Po zahájení ponocným se úvodního slova ujal pan vikář Miroslaw Gierga, který všechny srdečně přivítal. Zájem veřejnosti byl tak velký, že se do velkého sálu ještě před odstartováním představení, musely doplnit řady židlí.

Samotný příběh nás zavedl do rodiny Zmatlíků, kteří se svými dětmi Káťou a Honzíkem jedou na adventní návštěvu tety Anči. Jelikož teta Anča bydlí na lesní samotě, ocitnou se děti bez připojení na internet. A při tom musí do druhého dne napsat domácí úkol s následujícím zadáním: „Sepiš 10 postav vánočního příběhu a ke každé postavě zjisti základní informace". Naštěstí má teta Anča doma Bibli! A jak říká: „… Tak třeba ten vánoční příběh, o kterém máte, Honzíku, psát: to je love story, drama, akčňák, fantasy, cestopis… všechno, úplně všechno to tam najdeš!“

A o jakých deseti zastavení byla řeč? Zásnuby Josefa a Marie, Zachariáš a Gabriel, Marie a Gabriel, Marie a Alžběta, Josef a Gabriel, Narození Ježíška v Betlémě, Setkání se Simeonem, Tři mudrci a Herodes, Útěk do Egypta a Návrat domů.

Během představení zazněly i 3 písničky, přetextované rovněž Janou Kopáčkovou. Jednu z nich doprovodil i dětský sbor Duha z místní ZUŠ. Choreografii připravila Alice Jankovcová.

Na závěr pozval P. Gierga na pódium všechny, kteří se za 10 let v jednotlivých představeních vystřídali a pozval širokou veřejnost na vánoční bohoslužby a akce. Příběh v něm musel zanechat silnou stopu, jelikož i při první vánoční mše sv. vybízel děti, aby – pokud tak neučinily – napsaly třeba napřesrok Ježíškovi právě o Bibli… **Jan Skládal**

Záznam najdete na https://www.youtube.com/watch?v=a2AkAm8YIRE

Chodský vánoční koncert



Už po jedenatřicáté hostil 19. prosince arciděkanský kostel na domažlickém náměstí Chodský vánoční koncert. Jeho protagonisty byli členové Chodského souboru Mrákov. *Fotogalerii najdete na www.domazlice.eu* **(job)**

Novoroční ohňostroj na náměstí





Mnoho stovek lidí si přímo na domažlickém náměstí nenechalo ujít letošní Novoroční ohňostroj. Program zahájilo vystoupení domažlického ponocného Romana Holuba. Přítomným pak starosta města Stanislav Antoš popřál vše dobré do roku 2025. **(job)**

Tříkrálový koncert



Zpěvačka Radka Fišarová s doprovodem (Aliaxandr Yasinski-akordeon, Radek Doležal-bicí a Miroslav Linka-klasická kytara) se představili domažlickému publiku v MKS 9. ledna v programu šansonů, vlastních písniček a francouzské filmové hudby. **(job)**

Divadlo pro děti



Dětský smích i další emoce se nesly velkým sálem MKS Domažlice 19. prosince, když Divadlo Krapet hrálo pohádku Příběhy včelích medvídků. V sále si ji užívaly děti z mateřských škol a prvního stupně ZŠ. **(job)**

David Koller v MKS



Na pět stovek diváků přišlo 11. prosince do velkého sálu MKS Domažlice na koncert Davida Kollera, který se konal v rámci jeho velkého vánočního turné. **(job)**

Zpívání koled



Zpívání koled s Českým rozhlasem Plzeň na domažlickém náměstí si nenechaly ujít stovky lidí. Přítomní zpívali koledy Nesem vám noviny a Narodil se Kristus Pán. **(job)**

Vzpomínka na MUDr. Albína Mulače

V listopadu loňského roku zemřel známý domažlický lékař MUDr. Albín Mulač.

Na webu města je zveřejněna rozsáhlá vzpomínka. Podrobný text připomíná mimo jiné jeho školní leta a start medicínské kariéry v Plzni. V roce 1961 se s manželkou Věrou přestěhovali do Domažlic, kde Albín Mulač působil tři desítky let jako vedoucí lékař plicního oddělení.

V článku jsou dále připomenuti jeho přátelé, publikační činnost i záliby z oblasti hudby a sportu, kterým se věnoval.

Čest jeho památce!



Celý text najdete na ***www.domazlice.eu*** v sekci Zpravodajství. **(job)**

Kalendárium osobností

KONRÁDY, Jakub ml.
- výrobce dud
* 05. 02. 1905 - Domažlice
+ 20. 11. 1987 - Domažlice
Nástrojař a ladič klavírů, známý výrobce dud pro hudební soubory.
120. výr. narození

BOŘEK-DOHALSKÝ, Zdeněk
- novinář
* 10. 05. 1900 - Přívozec
+ 07. 02. 1945 - Terezín
Působení: Domažlice, Praha, Terezín. Redaktor, účastník domácího protinacistického odboje. Zatčen gestapem, popraven v Terezíně. *80. výr. úmrtí*

HORÁK, Vladimír
- správce hájenské školy
* 10. 02. 1900 - Drysice (okr. Vyškov)
+ 11. 08. 1944 - Praha
Působení: Písek, Domažlice. Správce hájenské školy v Domažlicích, nadporučík v záloze. Zatčen gestapem v listopadu roku 1943, popraven.
125. výr. narození

LÖW, Jiří - malíř
* 08. 08. 1828 - Domažlice
+ 13. 02. 1900 - Domažlice
Domažlický malíř jeslí a náboženských obrazů, byl též činný ve společenském životě města. *125. výr. úmrtí*

KRČMOVÁ, Pavla - úřednice
* 17. 02. 1920 - Domažlice
19. 12. 1943 - Ravensbrück
Úřednice, zatčena v květnu 1941. Zahynula v nacistickém koncentračním táboře Ravensbrück. *105. výr. narození*

SKALA, Alois
- majitel hodinářského závodu
* 20. 06. 1889 - Domažlice
+ 18. 02. 1945 - Domažlice
Majitel hodinářského závodu, zatčen v březnu roku 1940. Zemřel na následky útrap, které prodělal v nacistickém koncentračním táboře Flossenbürg.
80. výr. úmrtí

ČAPEK-CHOD, Karel Matěj
- spisovatel
* 21. 02. 1860 - Domažlice
+ 03. 11. 1927 - Praha
Působení: Praha, Domažlice, Mlázovy u Kolince. Povídkář, romanopisec, dramatik, představitel realismu a naturalismu. Osobitý tragikomickým ztvárňováním společenských procesů na přelomu 19. a 20. století. *165. výr. narození*

SVAČINA, Rudolf
- učitel
* 24. 02. 1900 - Koloveč
+ 28. 12. 1997 - Domažlice
Působení: Domažlice, Chodsko, Flossenbürg (Německo), Terezín. Učitel, spisovatel, kapelník a čestný občan Domažlic. Pronásledován nacisty, později i komunistickým režimem.
125. výr. narození

AMERLING, Josef
- malíř
* 10. 08. 1867 - Horšovský Týn
+ 28. 02. 1945 - Domažlice
Domažlický malíř církevních obrazů, specializoval se zejména na malby v kostelech a kaplích. *80. výr. úmrtí*

RÁDL, František
- ředitel měšťanské školy
* 18. 12. 1873 - Domažlice
+ 28. 02. 1965 - Domažlice
Odborný učitel a ředitel domažlické měšťanské školy, významný kulturní pracovník regionu. *60. výr. úmrtí*

Zdroj: Městská knihovna B. Němcové, nejedná se o kompletní údaje z databáze knihovny, z rozsahových důvodů jde o výběr osobností spojených s Domažlicemi

SLOVO DUCHOVNÍHO

Jezerní město



Možná, že jste takové poetické označení malého jihočeského městečka někdy zaslechli. Jde o Lomnici nad Lužnicí, kde jsem působil. Na území města je celkem pět rybníků. Celá oblast Třeboňska, na jehož území se Lomnice nalézá, je poseto rybníky, z nichž nejvýznamnější je Rožmberk. Protéká jím řeka Lužnice. Když jej budovali, vybudovali kanál, který spojuje řeky Lužnici a Nežárku jako pojistku v období záplav, aby se zabránilo protrhnutí hráze. Lidé začali spojovacímu kanálu říkat Nová řeka. Největším z městských rybníků je Velký lomnický rybník. Dále je zde Koňský rybník, v němž se kdysi plavili koně. Nalézá se nedaleko kostela. Rybník Jindrlov je na kraji města. Také rybník Peřinka je velmi půvabným městským rybníkem. A nakonec je to Jordán. Lidé si ho přejmenovali na Jordánek, protože je ze všech nejmenší, je napojen na Zlatou stoku, která obtéká město. Tato stoka je geniální dílo Štěpánka Netolického. Tvoří páteř rybniční soustavy. Když tato 40 km dlouhá řeka zamrzla, děti si nasadily brusle a Zlatou stoku sjížděly na bruslích. Také se tam hodně jezdilo na kolech. Každou neděli bylo u kostela vyrovnáno mnoho kol nejrůznějších značek. V Lomnici bylo samozřejmé, že každé dítě i dospělý měl své vlastní kolo.

Na městečko nedaleko u Třeboně jsem si vzpomněl na začátku tohoto roku. Působil zde totiž můj předchůdce P. Jakub Vísner, rodák ze Starého Klíčova, absolvent domažlického gymnázia, žák domažlického arciděkana Václava Antonyho.

Mons. Emil Soukup



Za Miroslavem Plasem

V úterý 31. prosince 2024 zemřel ve věku 81 let Miroslav Plas, profesor domažlického gymnázia Jindřicha Šimona Baara.

Jak nenápadně žil, tak v tichosti odešel. Nebyl to muž velkých slov a bouřlivých projevů. Vystudoval na UK v Praze tělesnou výchovu a biologii. Celý svůj pedagogický život věnoval gymnáziu, vždy citlivě reagoval na případné problémy studentů a vždy dával přednost nekonfliktnímu řešení. Na GJŠB našel i svoji životní partnerku, kolegyni Janu.

Byl to všestranný sportovec, pro gymnázium nepostradatelný na lyžařských kurzech, atletických závodech. Především však miloval fotbal, zářil v kantorských utkáních, doma jako „kvíčovická hvězda“ a v pozdějším věku opakovaně vyhrál pohár fotbálkářů. Fotbálkem končila téměř každá hodina tělocviku. Jako biolog na gymnáziu uplatnil především své ornitologické a chovatelské zkušenosti v našem biologicko-chovatelském zařízení. Uměl se i radovat a zazpívat si společně chodské písničky.

M. Plas patřil ke gymnaziální generaci, která právě odchází a přispěla k dobrému jménu domažlického gymnázia. Čest jeho památce! **Mgr. Jaroslav Tobiáš, emeritní ředitel GJŠB Domažlice**

Turistické akce v únoru

Klub českých turistů, odbor Domažlice připravil pro širokou veřejnost tyto turistické akce:

Sobota 1. 2.
Turistická vycházka. Odjezd z autobusového nádraží v Poděbradově ulici ve 12:03 do Kouta. Trasa: Kout na Šumavě, Klobouk, Mrákov, Podveský mlýn (občerstvení), Nevolice, Domažlice (11 km). Vede M. Janutková.

Sobota 8. 2.
Turistická vycházka. Odjezd ze zastávky ČD Domažlice - město ve 12:08 do Nového Kramolína. Trasa: Nový Kramolín, Postřekov, Klenčí pod Čerchovem (7 km). Vede A. Léblová.

Sobota 15. 2.
Turistická vycházka. Odjezd z autobusového nádraží v Poděbradově ulici ve 13:00 na Babylon. Trasa: Babylon, Pec, Trhanov (6 km). Vede S. Doubek.

Sobota 22. 2. - neděle 23. 2.
Účast na lyžařské akci Zimní Šumavou - Memoriál Mirko Laníka 2025 v Prášilech. Pořádá KČT Klatovy. Informace Helena Kantová, tel. 723 964 405, e-mail: helca.kantova@seznam.cz

Sobota 1. 3.
Turistická vycházka. Odjezd z autobusového nádraží v Poděbradově ulici v 11:30 do Jeníkovic rozcestí. Trasa: Mrchojedy, Lazce, Horšovský Týn (9,5 km). Vede M. Janutková. **(kčt)**

Poděkování dárcům

Klub českých turistů - odbor Domažlice děkuje dárcům příspěvků na opravy rozhledny Kurzovy věže na Čerchově. V roce 2024 přispěli: Ing. Jan Bozděch Ph.D., Ing. Zdeněk Mack, obec Pec pod Čerchovem, Ing. Svatopluk Krejsa, turisté z Waldverein Furth im Wald, obec Česká Kubice, městys Klenčí pod Čerchovem, Ing. Jan Kurz, Ing. Vladislav Kurz, turisté - návštěvníci Kurzovy věže, neznámí turisté, Max Christoph - SRN, Marianne Linsmeier - SRN, manželé Bauerovi - SRN, Dohas Domažlice. **Celková částka je 127 025 Kč.** **(kčt)**

Vzpomínka na Domažlice pod sněhem

Až neuvěřitelně může dnes znít vyprávění malým školákům, že 11. listopadu přijížděl Svatý Martin na bílém koni a on opravdu většinou přijel a že jsme vytahovali ze sklepa dřevěné sáňky s beranama. Ano, sníh v době naší poválečné generace napadal s nastupující zimou téměř pravidelně. Rybníky zamrzly. Na saních jsme vyráželi na blízký Nevoličák a čím větší byly hrboly, tím lepší jsme měli podmínky pro časté bobové závody. I pár boulí, modřin jsme utržili.

Sněhu napadlo většinou i na náměstí tolik, že bariéry kolem průtahu městem byly až přes metr vysoké. Přímo ve městě se pořádaly závody motorek, které táhly na laně lyžaře. Po škole jsem před domem na náměstí rychle nasadil svoje dřevěné lyže a vyrazil do Dmoutu. Tam byly po válce postaveny dva dřevěné skokanské můstky a v chatě nad dojezdem se vařil výborný horký čaj. Posilněný jsem vyběhl na Vavřineček a po silnici ´šůsem´ k domovu. Krásné odpoledne.

I bruslení jsme si do sytosti užili na rybnících U Tří vrb nebo Na Jezeře. Starší fandové hokeje postavili na Střelnici dřevěné mantinely, terén postříkali několikrát v listopadu a prosinci vodou ze Zubřiny, nad ledovou plochou osadili světla. Dřevěná bouda při ledové ploše byla šatnou i místem pro zahřátí horkým čajem. Večerní bruslení i hokejové zápasy pod širým nebem jen umocnily zimní atmosféru, která mnohdy trvala až do března. Krasobruslaři si pokropili plácek za sokolovnou a tam se učili a předváděli svoje piruety. My mladí jsme sjížděli od vodárny až k Bořicím zmrzlou Zubřinu na svých ´šlajfkách´. Byli jsme venku, na čistém mrazivém vzduchu. Doma nám chutnalo a krásně se spalo. Nezapomenutelné byly západy slunce na ledové ploše U Tří vrb.

Doba pokročila, mladí dnes mají haly, bazény. Chci věřit, že si dnes užívají stejně jako my. Mládí je dar! **Karel Frait**

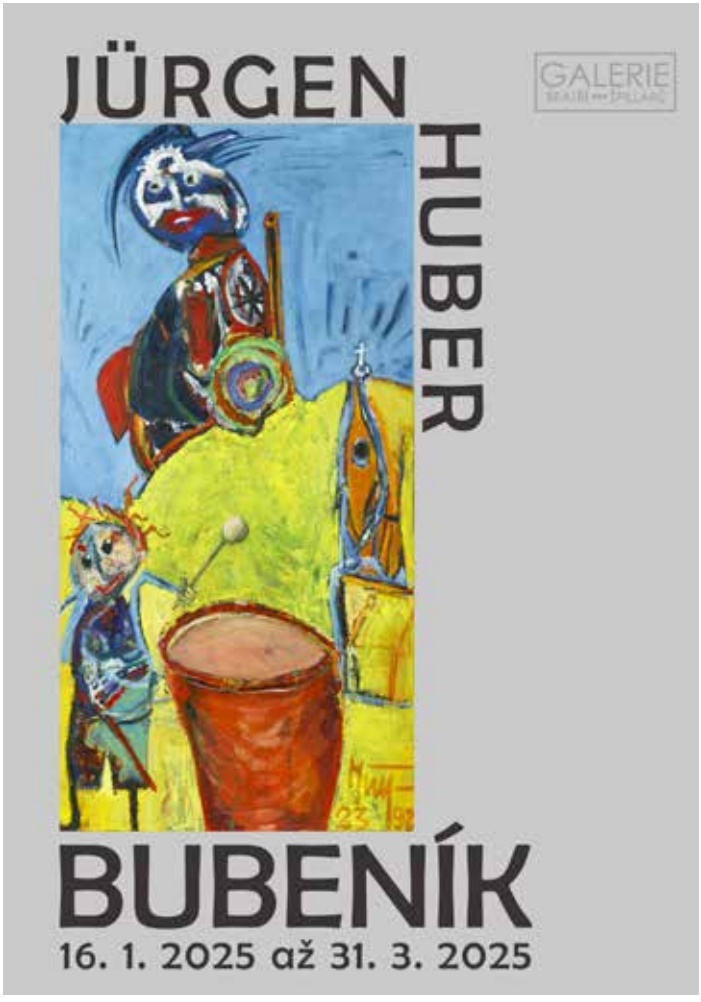

1. sobota	17.00	animovaný dobrodružný film | dabing | 150/130 Kč | 118 min. **MUFASA: LVÍ KRÁL**
	20.00	horor | titulky | 150 Kč | 107 min. | 15+ **VLČÍ MUŽ**
2. neděle	14.00	česká pohádka | 150 Kč | 116 min. **ZLATOVLÁSKA**
	17.00	dobrodružná rodinná fantasy komedie | dabing | 150/130 Kč | 107 min. **PADDINGTON V DŽUNGLI**
	20.00	thriller | titulky | 130 Kč | 114 min. **BABYGIRL**
5. středa	19.00	přednáška handicapovaného cestovatele | 140/170 Kč **JAKUB GRESCHL : FINSKEM A NORSKEM ZA POLÁRNÍ KRUH**
6. čtvrtek	20.00	slovensko-české akční krimi drama | titulky | 150 Kč | 115 min. | 15+ **ČERNÁK**
7. pátek	17.00	český dokument | 130 Kč | 51 min. **JESENÍKY - KRÁLOVSTVÍ HORSKÉ DIVOČINY**
	20.00	česká komedie | 150 Kč | 95 min. | 12+ **BEZ TRENEK**
8. sobota	17.00	animovaná dobrodružná komedie | dabing | 140/120 Kč | 93 min. **HOKUS POKUS DIPLODOKUS**
	20.00	česká romantická komedie | 150 Kč | 90 min. | 15+ **HOLKA OD VEDLE**
9. neděle	14.00	animovaná dobrodružná komedie | dabing | 120 Kč | 90 min. **LOONEY TUNES: ŽVÝKAČKOVÁ POHROMA**
	16.00	drama | titulky | 150 Kč | 215 min. včetně 15 min. přestávky | 15+ **BRUTALISTA**
	20.00	česká romantická komedie | 150 Kč | 90 min. | 15+ **HOLKA OD VEDLE**
12. středa	20.00	český dokument | 130 Kč | 51 min. **JESENÍKY - KRÁLOVSTVÍ HORSKÉ DIVOČINY**
13. čtvrtek	20.00	horor | fantasy | drama | titulky | 140 Kč | 132 min. | 15+ **NOSFERATU**
14. pátek	17.00	dobrodružná rodinná fantasy komedie | dabing | 150/130 Kč | 107 min. **PADDINGTON V DŽUNGLI**
	20.00	akční dobrodružné sci-fi | dabing | 150 Kč | 120 min. **CAPTAIN AMERICA: NOVÝ SVĚT**
15. sobota	17.00	česká pohádka | 150 Kč | 116 min. **ZLATOVLÁSKA**
	20.00	česká romantická komedie | 150 Kč | 90 min. | 15+ **HOLKA OD VEDLE**

Výši vstupného neurčuje provozovatel kina, nýbrž distributor a majitel filmové kopie.
Pro nahodilé překážky změna programu vyhrazena.

16. neděle	14.00	animovaná akční komedie | dabing | 150/130 Kč | 89 min. **DOGMAN**
16. neděle	17.00	akční dobrodružné sci-fi | dabing | 150 Kč | 120 min. **CAPTAIN AMERICA: NOVÝ SVĚT**
	20.00	česká komedie | 150 Kč | 95 min. | 12+ **BEZ TRENEK**
19. středa	20.00	česko-slovenský dokument | 150 Kč | 15+ **PACHOVÁ STOPA**
20. čtvrtek	20.00	slovensko-české akční krimi drama | titulky | 150 Kč | 115 min. | 15+ **ČERNÁK**
21. pátek	17.00	akční dobrodružné sci-fi | dabing | 150 Kč | 120 min. **CAPTAIN AMERICA: NOVÝ SVĚT**
	20.00	česká komedie | 150 Kč | 95 min. | 12+ **BEZ TRENEK**
22. sobota	17.00	dobrodružná akční rodinná komedie | dabing | 140/120 Kč | 111 min. **JEŽEK SONIC 3**
	20.00	akční dobrodružné sci-fi | dabing | 150 Kč | 120 min. **CAPTAIN AMERICA: NOVÝ SVĚT**
23. neděle	14.00	animovaná pohádka | dabing | 140 Kč | 94 min. **JÁ, REBELKA**
	17.00	akční dobrodružné sci-fi | dabing | 150 Kč | 120 min. **CAPTAIN AMERICA: NOVÝ SVĚT**
	20.00	romantická komedie | dabing | 160 Kč | 125 min. | 12+ **BRIDGET JONESOVÁ: LÁSKOU ŠÍLENÁ**
26. středa	19,00	cestovatelská diashow | 220 Kč **MARTIN LOEW AZORSKÉ OSTROVY**
27. čtvrtek	20.00	česko-slovensko-srbské dobrodružné drama | 150 Kč | 97 min. **TICHÁ POŠTA**
28. pátek	17.00	akční dobrodružné sci-fi | dabing | 150 Kč | 120 min. **CAPTAIN AMERICA: NOVÝ SVĚT**
	20.00	romantická komedie | dabing | 160 Kč | 125 min. | 12+ **BRIDGET JONESOVÁ: LÁSKOU ŠÍLENÁ**
1. 3 sobota	17.00	animovaná pohádka | dabing | 140 Kč | 94 min. **JÁ, REBELKA**
	20.00	česko-slovensko-srbské dobrodružné drama | 150 Kč | 97 min. **TICHÁ POŠTA**
2. 3 neděle	14.00	animované dobrodružné rodinné fantasy | 140 Kč | 85 min. **KOČIČÍ ODYSEA**
	16.00	drama | titulky | 150 Kč | 215 min. včetně 15 min. přestávky | 15+ **BRUTALISTA**
	20.00	česko-slovensko-srbské dobrodružné drama | 150 Kč | 97 min. **TICHÁ POŠTA**

Městské kulturní středisko Domažlice Vás zve na koncert

THE BACKWARDS

THE BEATLES '66 TOUR

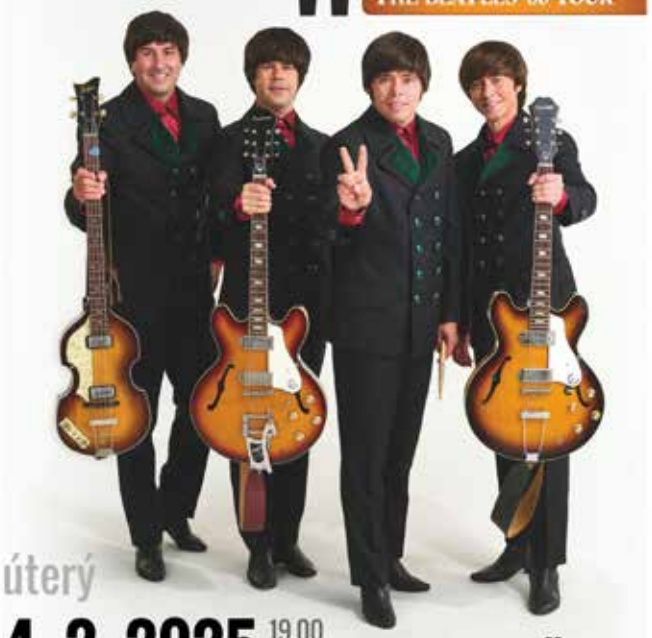

úterý

4. 2. 2025 19.00 velký sál MKS **DOMAŽLICE**

MKS Domažlice Předprodej vstupenek v Městském informačním centru, Chodské náměstí 96 a on-line na www.idomazlice.cz

---

Městské kulturní středisko Domažlice vás zve na přednášku



NIC NENÍ NEMOŽNÉ

FINSKÁ KARÉLIE * DIVOKÉ LOFOTY * SOBI
NÁRODNÍ PARKY * LEDOVEC SVARTISEN *
FINSKÉ SAUNY * MEDVĚDI * KNIHOVNICTVÍ

FINSKEM A NORSKEM
ZA POLÁRNÍ KRUH

HANDICAPOVANÝ CESTOVATEL
JAKUB GRESCHL Z HOLÝŠOVA

5. 2. 2025 19.00
Domažlice
kino Čakan středa

MKS Domažlice Předprodej vstupenek v Městském informačním centru, Chodské náměstí 96, a on-line na www.idomazlice.cz

---

ABONENTNÍ KONCERT

bonusový koncert v rámci koncertní sezony KPH 2025

MKS v DOMAŽLICÍCH
Kruh přátel hudby
uvádí

PÓDIUM MLADÝCH TALENTŮ

17. 2. 2025 | pondělí
velký sál MKS | 19.00

Vstup pro děti do 12 let zdarma.
Vstup pro žáky ZUŠ Jindřicha Jindřicha Domažlice zdarma.

Předprodej vstupenek: Městské informační centrum, Chodské nám. 96, Domažlice,
tel.: 379 725 852, e-mail: infocentrum@idomazlice.cz | on-line na www.idomazlice.cz
Pódium mladých talentů je bonusovým koncertem aktuální sezony Kruhu přátel hudby. Pro předplatitele KPH je zdarma, po zakoupení vstupenky je ale koncert přístupný široké veřejnosti (předplatitelé divadelní sezony 2024 mají nárok na slevu).
Pro účely propagace akce budou pořizovány fotografie a videozáznamy.

Městské kulturní středisko Domažlice vás zve na koncert

&Tc...

LEGENDA BIGBÍTU
"50" LET NA HUDEBNÍ SCÉNĚ



Olin **Nejezchleba** Pavel **Bohatý**
Pavel **Skála** Jiří **Zelenka**
Vladimír **Pavlíček**
Pavel **Novák** Jakub **Červinka**

50

20. 2. 2025 19.00 **Domažlice**
čtvrtek velký sál MKS

MKS Domažlice Předprodej vstupenek v Městském informačním centru, Chodské náměstí 96 a on-line na www.idomazlice.cz


ADVENTURA
KOKTEJL
Martin Loew
Azorské ostrovy
Cestovatelská diashow
Zelený ráj uprostřed Atlantiku.
Hory, jezera, útesy, květiny a blankytný oceán.
www.promitani.cz
středa 26. 2. 2025 | 19.00
kino Čakan Domažlice
paperblanks


zavřete oči
SWING
přichází
O. KAVAN • K. KRÁĽOVSKÁ STEINEROVÁ • V. ŽEHROVÁ • Z. FRIC
SWINGOVÁ DIVADELNÍ REVUE
Příběh hvězd zlaté éry československého filmu!
A. Mandlová, L. Baarová, M. Havel, R. A. Dvorský, O. Nový ...
Divadelní představení v rámci předplatného
MKS Domažlice
25. února 2025 | velký sál | 19.00 hod.


Městské kulturní středisko Domažlice vás zve na
TALK SHOW
Aleš CIBULKA HÜTTNEROVÁ Iva
4. 3. 2025
úterý
19.00
Domažlice
velký sál MKS
MKS Domažlice
SLEVA 50 KČ PRO PŘEDPLATITELE KONCERTNÍ A DIVADELNÍ SEZONY
Předprodej vstupenek v Městském informačním centru, Chodské náměstí 96, a on-line na www.idomazlice.cz

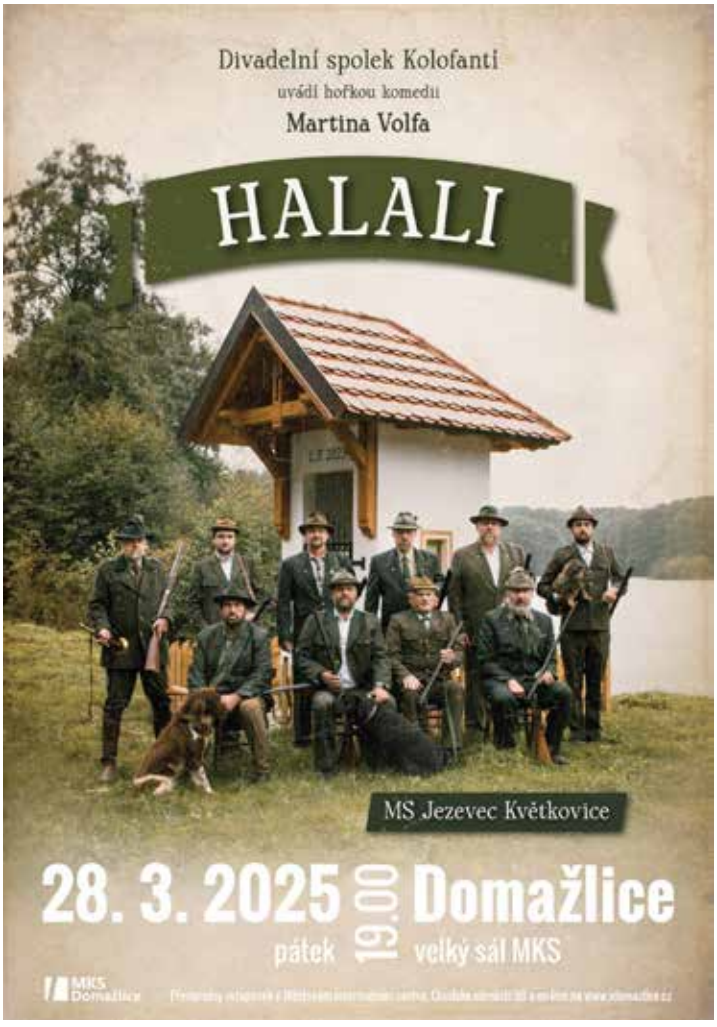
Divadelní spolek Kolofanti
uvádí hořkou komedii
Martina Volfa
HALALI
MS Jezevec Květkovice
28. 3. 2025
pátek
19.00
Domažlice
velký sál MKS
MKS Domažlice





PŘIPRAVUJEME



čtvrtek 20. března, velký sál MKS, 19:00
4 TENOŘI
VYPRODÁNO, děkujeme za váš zájem



sobota 22. března, velký sál MKS, 20:00
CHODSKÝ BÁL
K tanci a poslechu hraje Horalka pod vedením Josefa Kubalíka. V průběhu večera vystoupí chodské soubory a dudácké muziky.
Vstupenky v předprodeji od 3. února.



neděle 30. března, velký sál MKS, 19:00
1. abonentní koncert KPH
QUINTETTO SOFFIO



pondělí 7. dubna, velký sál MKS, 19:00
divadlo v rámci předplatného
NIKDY NENÍ POZDĚ - Divadlo Kalich

čtvrtek 24. dubna, velký sál MKS, 19:00
LUCIE BÍLÁ: RECITÁL
klavírní doprovod Petr Malásek



ZMĚNA TERMÍNU:
pondělí 19. května, velký sál MKS, 19:00
divadlo v rámci předplatného
KRÁSKA Z LEENANE - Divadlo Kašpar
Prosím, pozor! Z důvodů na straně účinkujícího jsme nuceni přesunout abonentní představení původně plánované na 11. března.



čtvrtek 2. října, kino Čakan, 19:00
KAREL PLÍHAL: RECITÁL
Je to už více než 40 let, co se Karel Plíhal, jak on sám říká, předvádí divákům. A to jeho předvádění mu jde skvěle. V jedné chvíli dokáže publikum rozesmát veselou básničkou, aby vzápětí posluchače rozněžnil a roztesknil emotivním textem písně. Jednočlennou kapelu Karla Plíhala posílil skvělý kytarista Petr Fiala, kterého Karel potkal na hudební škole v Hradci Králové. Sám Karel Plíhal během vystoupení hraje na mandolu. Na Plíhalově koncertě posluchače čeká jemná a hravá poetika, komorní atmosféra a to vše ve formě inteligentně humorných, často vyzrále sebeironických textů nebo krátkých veršovánek uvozujících či doplňujících jednotlivé písničky. A zároveň famózní kytarové umění.
Pořad není vhodný pro děti mladší 12 let!
Vstup do sálu od 18:30.

Podrobnější informace o programu MKS najdete na webu www.idomazlice.cz, facebooku a instagramu

CO SE DĚJE V MKS

velký sál: 4. 2. Koncert BACKWORDS, 7. 2. Taneční pro dospělé, 8. 2. Ples Domažlické městské lesy, 15. 2. Rybářský ples, 17. 2. Pódium mladých talentů, 20. 2. Koncert ETC, 21. 2. Taneční pro dospělé. 25. 2. Divadelní představení v rámci předplatného "Zavřete oči, swing přichází"
malý sál: 6. 2. Školení, 26. 2. Zasedání zastupitelstva města
kino Čakan: 5. 2. Diashow Jakub Greschl "Za polární kruh", 26. 2. Diashow Martin Loew "Azorské ostrovy"
klubovna: 1. 2. Kurz ČJ, 2. 2. Kurz ČJ, 5. 2. Výkup zlata, 5. 2. CPIC, 8. 2. Kurz ČJ, 9. 2. Kurz ČJ, 15. 2. Kurz ČJ, 16. 2. Kurz ČJ, 22. 2. Kurz ČJ, 23. 2. Kurz ČJ,
loutkový sál: 2. 2. Loutkové divadlo, 16. 2. Loutkové divadlo

Hindle a Chodsko žije! v únoru

Blízké **setkání s furthským drakem** – naše velká speciální akce na únor. Zatímco v lednu jsme nabídli možnost prozkoumat podzemí partnerského městečka Domažlic, v únoru si všichni zájemci mohou úplně zblízka prohlédnout světově největšího robota svého druhu. A budeme se s mega dračicí Fanny nejen fotit a zkoumat pohmatem její povrch, zažijeme navzdory aktuální přestavbě dračí arény i malou předváděčku jejích technických dovedností. Samozřejmě se dozvíme, jak draka konstruovali a jací byli jeho méně vyspělí předchůdci. Můžete si už s předstihem připravit zvídavé dotazy na Stefana Egeho. Kromě dračí sluje projdeme také historickou část města Furth im Wald s výkladem přizpůsobeným i mladším návštěvníkům, protože Furth nejsou jen nákupy. Bližší informace k dopravě, místu srazu a vstupnému najdete na našich webových stránkách. Akce proběhne **v sobotu 22. 2. 2025**. Tlumočeno do češtiny.

Únorová přednáška s velkým prostorem pro diskuzi bude - pro spolek poněkud nezvykle – věnována **elektromobilitě**. Jde o téma, které nenechává nikoho chladným, bohužel ale leckdy chybí k debatě konkrétní data a fakta. Petr Kočandrle pohovoří především o svých vlastních zkušenostech s každodenním využívání elektrického auta. Hlavně ale budete mít dostatek času na vlastní otázky. V případě zájmu o toto téma přidáme ještě jedno setkání v březnu či dubnu. Akce proběhne **v pátek 28. 2. 2025** od 18:00. Vstup dobrovolný.

Pokud se chcete příjemně naladit, přijďte na **čtení s hudebním doprovodem** a na čaj či víno. Číst budou spisovatelky Tamara Kopřivová z Plzně a Angela Kreuz z Řezna za kytarového doprovodu Dietera Lohrera, Angela Kreuz sama nám zahraje na violoncello. Oba jsou členy tria @vocado. Zažijete dialog hudby, básní a prózy v češtině a němčině. Literární inspirací pro Tamaru Kopřivovou je mj. běh - získala již několik medailí v půlmaratonu. Angela Kreuz za svou literární činnost dostala řadu ocenění. Akce proběhne **v pátek 7. 2. 2025** od 18:00.Vstup dobrovolný.

Co přináší **filmový klub** v únoru? **E. T. mimozemšťana**! Pro všechny, kdo se chtějí ve společnosti dalších nadšenců a popcornu ponořit na velkém plátně do ikonické sci-fi od Stevena Spielberga. Jedinečná příležitost vklouznout zpět do dětských anebo junáckých let a vzít s sebou na exkurzi do osmdesátek i své potomky. **V neděli 23. 2. 2025** od 17:00.

Pokud dáváte přednost tématu „práce – nezaměstnanost - rodinné vztahy“, osloví vás komedie nasáklá skotskou whisky: **Andělský podíl**. Film nestárnoucího klasika světové kinematografie Kena Loacha promítáme **v pátek 21. 2. 2025** od 20:00.

Do **Klubu deskovek** se mohou děti přijít podívat i během února - **každé úterý mezi 14:00 a 15:45**. Deskové a karetní hry, moderní i klasické, zaměřené na postřeh, strategii, fantazii, paměť, šikovnost ... Rádi uvidíme nové tváře.

Každý čtvrtek od 17:00 pokračuje **česko-německý štamtiš**, tedy možnost osvěžit si své znalosti němčiny. Bližší informace u vedoucí štamtiše Edity Kočandrlové.

Edita Kočandrlová, Chodsko žije!

Vyšší odborná škola, Obchodní akademie
a Střední zdravotnická škola Domažlice
Erbenova 184, tel.: 379 724 581, tel./fax: 379 722 346
e-mail:vos-oa-szs@ekodom.cz, http://www.oadomazlice.cz

Den otevřených dveří 5. února 2025
pro VOŠ Chodské nám. 97, Domažlice od 10:00 do 17:00
PRO ŠKOLNÍ ROK 2025/2026 OTEVÍRÁME

4leté obory vzdělání zakončené maturitní zkouškou
- Obchodní akademie 63-41-M/02
- Informační technologie 18-20-M/01
- Praktická sestra 53-41-M/03

3leté akreditované obory VOŠ pro uchazeče s maturitou (denní i kombinovaná forma)
- 75-32-N/01 Sociální práce a sociální pedagogika
- 53-41-N/11 Diplomovaná všeobecná sestra



Podrobnější informace o jednotlivých oborech na:
www.oadomazlice.cz

Muzeum Chodska zve

V hlavních výstavních sálech v Chodském hradu nadále naleznete **výstavu věnovanou technice barvení plátna – modrotisku**. Putovní výstava s názvem „Modrotisk i jinak“ nabízí umělecká díla královédvorských textilních návrhářů. Výstava je doplněna o předměty a informace regionálního rozměru.

Součástí výstavy je i **edukační program pro 1. - 2. stupeň základní školy**. Program zahrnuje komentovanou prohlídku expozice výstavy s lektorkou, během které se žáci seznámí s unikátní technikou modrotisku. Ve druhé části programu si žáci navrhnou a vyrobí vlastní potisk plátěné tašky v duchu modrotisku. Délka programu: 60 – 90 min. Cena: 80 Kč (pedagogický doprovod zdarma). Rezervace: annamarie.strbova@muzeum-chodska.com, +420 379 776 009.



Již 11. března se můžete těšit na **přednášku prof. PhDr. Petra Čorneje, DrSc., jak jinak než na téma: „Jan Žižka a husitství na Domažlicku“**, prostor bude i na dotazy nebo na případnou autogramiádu. Petr Čornej je český historik specializující se na dějiny pozdního středověku, zvláště husitství. Vyučoval dějiny na Univerzitě Karlově (na její Filozofické fakultě, Pedagogické fakultě a na Husitské teologické fakultě) a na Literární akademii Josefa Škvoreckého. Působil na Husitské teologické fakultě UK v Praze, kde byl členem Katedry historické teologie a církevních dějin. Přednáška proběhne v hlavním výstavním sále muzea o kapacitě cca 60 míst. Vstupné 40 Kč. Doporučena rezervace.

Ve čtvrtek 13. března od 17:00 představíme **výstavu fotokoláží Ladislava Lešického** na ochozu muzea. Výstavu uvede kurátor Václav Sika.

Na hlavní sezonu 2025 chystáme výstavu na téma „Kouzlo starých plováren“. Pokud vlastníte zajímavé historické fotografie, videa či předměty spojené s tímto tématem a regionem, budeme rádi, když se o ně s námi podělíte. Výstava bude nejspíše zahrnovat období až do 70. let 20. století. Kontakt: muzeum@muzeum-chodska.com. **Viktorie Janiurková, Muzeum Chodska v Domažlicích**

Knihobox - nová služba: Odložení knih do boxu

Naše knihovna přichází s novou službou pro registrované čtenáře – možností odložit si objednané knihy do samoobslužného boxu. Už žádné starosti s otevírací dobou – knihy si můžete vyzvednout kdykoliv. Stačí si knihy objednat přes online katalog, zvolit možnost „odložit do boxu“. Jakmile budou knihy připraveny obdržíte potvrzovací e-mail a SMS s unikátním kódem. Box je umístěn u hlavního vchodu a je přístupný 24 hodin denně, 7 dní v týdnu. Podrobné informace a návod k použití boxu najdete na webových stránkách knihovny. Věříme, že tato služba zvýší vaše pohodlí a zpřístupní knihy ještě širšímu okruhu čtenářů. **Lenka Schirová**

Česká křesťanská akademie
a Městská knihovna Boženy Němcové Domažlice
si Vás dovolují pozvat
na přednášku
prof. Pavla Hoška, Ph.D.

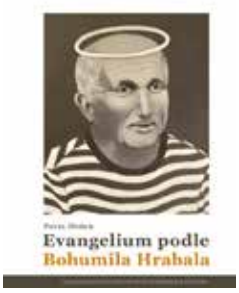



EVANGELIUM PODLE BOHUMILA HRABALA

v úterý 4. února v 18:30 hodin

Přednáška a následná diskuse proběhne v prostorách:
KC Pivovar Domažlice - 1.patro, Klub

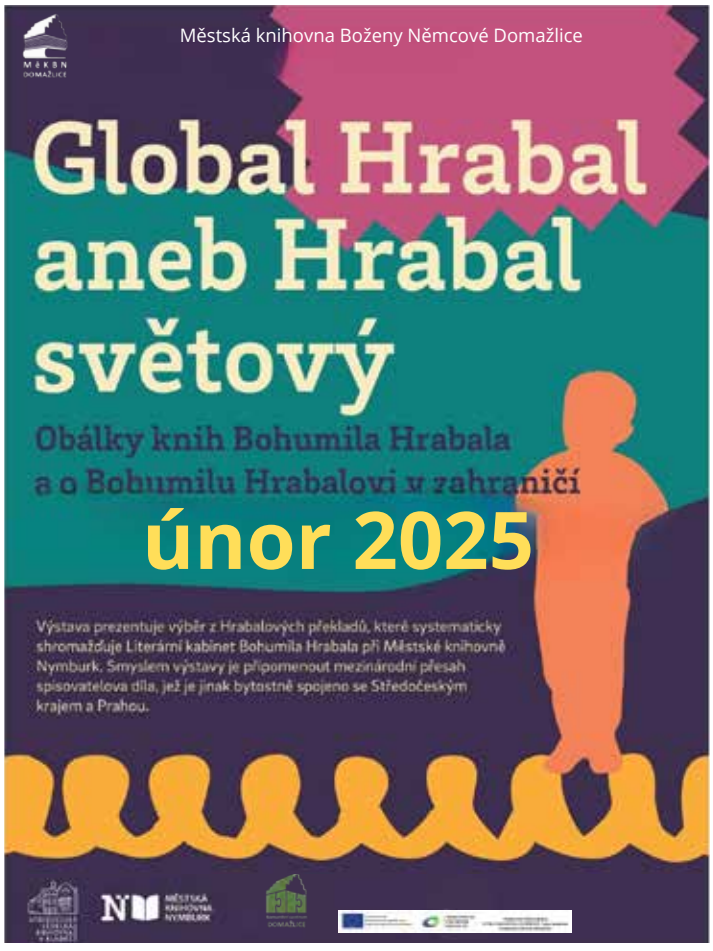





Vyhlášení dotačních programů

Zastupitelstvo města Domažlice vyhlásilo na svém 25. zasedání, které se konalo dne 18. 12. 2024, následující programy pro poskytování dotací z rozpočtu města Domažlice pro rok 2025:

Vyhlášené programy v oblasti sociální:
Program pro poskytování dotací sociální oblast 2025 – registrované sociální služby
Program pro poskytování dotací - sociálně zájmová oblast 2025
Lhůta pro podání žádostí: od 3. 2. 2025 do 17. 2. 2025 (nejpozději do 12:00) nově přes Portál občana: https://portal.mesto-domazlice.cz/portal/mujportal.html

Vyhlášené programy v oblasti kultury a ostatní zájmové činnosti:
Podpora vlastních aktivit občanů/spolků – celoroční činnost 2025
Podpora vlastních aktivit občanů/spolků - jednotlivé projekty 2025
Podpora pořadatelských aktivit na území města Domažlice 2025
Publikační a vydavatelská činnost místních subjektů 2025
Publikační a vydavatelská činnost s tematikou vztahující se k městu Domažlice 2025
Lhůta pro podání žádostí: od 3. 2. 2025 do 28. 2. 2025 (nejpozději do 12:00) nově přes Portál občana: https://portal.mesto-domazlice.cz/portal/mujportal.html

Vyhlášené programy v oblasti školství, mládeže a sportu:
Podpora činnosti mládeže – sport a tělovýchova 2025
Podpora činnosti dospělých – sport a tělovýchova 2025
Podpora činnosti dospělých – reprezentace města v dlouhodobých mistrovských soutěžích 2025
Otevřená sportoviště v roce 2025
Reprezentace města – mládež do 19 let v roce 2025
Reprezentace města dospělých – sport a tělovýchova 2025
Podpora významných počinů v roce 2025
Jednorázové akce – mládež do 19 let v roce 2025
Podpora zájmových volnočasových aktivit mládeže 2025
Lhůta pro podání žádostí: od 3. 2. 2025 do 21. 2. 2025 (nejpozději do 12:00) nově přes Portál občana: https://portal.mesto-domazlice.cz/portal/mujportal.html

2. kolo podání: od 28. 4. 2025 do 9. 5. 2025 (nejpozději do 12:00) a 3. kolo podání: od 3. 11. 2025 do 14. 11.2025 (nejpozději do 12:00) - pouze v programech „Reprezentace města – mládež do 19 let v roce 2025“ a „Reprezentace města dospělých – sport a tělovýchova v roce 2025“

(oks)

Výzva - kronikářský zápis



V současné době město Domažlice zpracovává kronikářský zápis za rok 2024. Obracíme se proto na domažlické organizace a spolky s žádostí o poskytnutí podkladů k zápisu za tento rok (jedná se o údaje týkající se pouze města Domažlice). V kronikářském zápisu prosíme uvádět celý název organizace, nikoli pouze zkratku.

Podklady pro kroniku města Domažlice zasílejte na adresu: Městský úřad Domažlice, odbor kancelář starosty, náměstí Míru 1, 344 20 Domažlice, případně e-mailem: podatelna@mesto-domazlice.cz nebo datovou schránkou: q25byeg do 30. 4. 2025. V případě dotazů nás můžete kontaktovat na telefonním čísle: 379 719 111.

(oks)

POZVÁNKA NA SPOLEČNÉ SETKÁNÍ V RÁMCI KOMUNITNÍHO PLÁNOVÁNÍ NA DOMAŽLICKU

Odbor sociálních věcí a zdravotnictví Městského úřadu v Domažlicích pořádá dne 25. 2. 2025 od 9:00 do 12:00 v prostorách Kulturního centra – Pivovar Domažlice (Pivovarská 10, přízemí – vchod od parkoviště) společné setkání účastníků komunitního plánování sociálních služeb na území ORP Domažlice. Pozváni jsou zástupci obcí, poskytovatelé sociálních služeb, pomáhající organizace, zástupci Krajského úřadu v Plzni, Probační a mediační služby, Úřadu práce Domažlice, zástupci Okresního soudu v Domažlicích, Policie ČR a Městské policie. Vítáni jsou také občané z řad široké veřejnosti.

Tématem jednání bude zjištění míry dostupnosti a potřebnosti terénních, ambulantních a pobytových sociálních služeb na území ORP Domažlice.

Na setkání s Vámi se těší sociální pracovnice Odboru sociálních věcí a zdravotnictví.

Místní poplatek ze psů 2025

Informujeme občany města, že místní poplatek ze psů je splatný do 31. 3. 2025. Povinností každého držitele psa je oznámit správci poplatku – Městskému úřadu Domažlice, odboru finančnímu, že drží psa do 15 dnů ode dne vzniku své poplatkové povinnosti.

Poplatková povinnost vzniká držiteli psa v den, kdy pes dovršil stáří tří měsíců, nebo v den, kdy nabyl psa staršího tří měsíců. Poplatek ze psů platí poplatník městu příslušnému podle svého místa přihlášení nebo sídla. Držitelé psů, kteří nesplnili svoji ohlašovací povinnost, vyzýváme, aby tak učinili a podali přiznání na finanční odbor MěÚ Domažlice. Rovněž je povinností nahlašovat jakékoliv změny údajů uvedených v ohlášení do 15 dnů ode dne, kdy nastaly.

Nově lze uhradit místní poplatek ze psů on-line na Portálu občana prostřednictvím osobního účtu. Portál občana je umístěn na webových stránkách www.domazlice.eu. Přihlášení do Portálu občana se provádí prostřednictvím Identity občana (Bankovní identita – eObčanka – Moje ID a I.CA identita).

Na Osobním účtu občana jsou uvedeny informace k platbě včetně variabilního symbolu.

Úhradu lze provést QR kódem nebo prostřednictvím Platební brány. Místní poplatek na rok 2025 lze již tímto způsobem uhradit.

Vzhledem k tomu, že občanům nebudou zasílány poštovní poukázky, informujeme, že nadále zůstává možnost platit v hotovosti či platební kartou na pokladně Městského úřadu Domažlice s uvedením variabilního symbolu přiděleného správcem poplatku. Variabilní symbol lze zjistit na Portálu občana nebo na finančním odboru telefonicky, e-mailem nebo osobně:
- na telefonních číslech 379 719 165, 379 719 166
- prostřednictvím e-mailové adresy Zdenka.Lamrova@mesto-domazlice.cz
- osobně na finančním odboru, náměstí Míru 1, číslo dveří 206.

Obecně závazná vyhláška č. 7/2023, o místním poplatku ze psů je zveřejněna na stránkách města Domažlice, v sekci samospráva - vyhlášky a nařízení města: *https://www.domazlice.eu/samosprava/vyhlasky-a-narizeni-mesta/*.

Odbor finanční MěÚ Domažlice

Rozpočet na rok 2025

Jednání o rozpočtu na letošní rok v zastupitelstvu jsem čekala téměř idylické. Předpokládala jsem, že když jsme se nedávno jednomyslně shodli na koupi bývalé továrny ve Vodní ulici, je rozpočet víceméně jasný. Čeká nás veliká investice, takže budeme muset napnout síly i finance. Svižně, ale samozřejmě zodpovědně, rozhodnout o nejlepším využití a s chutí do toho. Důsledky pro rozpočet jsou jasné: kromě rozdělaných a nezbytných investic nasměrovat peníze do továrny. Teprve až budeme mít financování vyřešené a bude zřejmé, že si můžeme dovolit více, můžeme se pouštět do dalších investic.

Čekalo mě ale překvapení. S továrnou rozpočet nepočítá (až na drobnou částku na nejnutnější zajištění). Zato počítá se zahájením jiných investičních akcí, hlavně sportovního charakteru.

A ještě horší překvapení: rozpočet je deficitní. Deficit sice máme krytý přebytkem předchozích let, ale ani to není žádná výhra. Městský rozpočet totiž nefunguje jako běžné komerční účetnictví, kdy zisk nebo ztrátu daného roku převádíme do roku následujícího, ale tvoří se vždy jen na daný rok a výsledky předchozích let se v něm nezohledňují.

Když tedy zbydou v předchozích letech peníze a ty letos utratíme, projeví se to v rozpočtu jako deficit – utratíme totiž peníze, které jsme letos nezískali, a tím se dostaneme do minusu.

Deficit tentokrát neznamená, že bychom chtěli stavět z něčeho, co nemáme, tedy si půjčovat. Znamená, že si letos utratíme část peněz, které jsme si v minulých letech našetřili, konkrétně asi třetinu. A to mi vzhledem k očekávané velké investici nedává smysl.

Ani přístup kolegů k řešení továrny nebyl nikterak akční. Prý je to na dlouho a potáhne se to, tohle zastupitelstvo to řešit nebude, spíše to další po dalších volbách, ne-li to ještě další... Já ale nechápu proč. Nevidím důvod utápět se v nechvalně známém liknavém přístupu veřejné správy k řešení problémů. Klidně bychom mohli předvést, že to jde jinak. Rychleji a efektivněji.

Nicméně jsem v tom zůstala jediná. Všichni ostatní přítomní kolegové hlasovali pro rozpočet a ten tak byl schválen. Utrácivý a bez továrny.

Lenka Bauerová, zastupitelka

Nová kniha: Příběh doktora Hartmana

Toto jméno židovského doktora, který jakoby zázrakem přežil holocaust, znal na Domažlicku donedávna každý – a každý měl k jeho příběhu svoji teorii. Jak je to známo dnes u mladé generace – nevím. Brzy uplyne osmdesát let od válečných let, kdy se tento židovský lékař musel ukrývat, a po dalších čtrnácti letech pak zemřel.

Jeho životní osud mě lákal od mládí, ale až teď jsem jeho příběh konečně na stará kolena napsala. Vznikla knížka, která vyšla před Vánoci. Na pozadí hodně složitých středoevropských dějin první poloviny dvacátého století jsem se snažila přiblížit život v celé naší tehdejší společnosti a také v našem regionu, události každodenní, sváteční i výjimečné. Mezi těmito událostmi žije doktor Hartman; od roku 1935 ve Kdyni prožívá svůj čtvrtstoletý osud mezi význačnými rodinami i mezi prostými lidmi – ty všechny léčí. Má také svoji původní židovskou rodinu, matku a tři sestry, o jejíchž předválečných a válečných osudech se v knize dovídáme do posledních podrobností. Text je doplněn

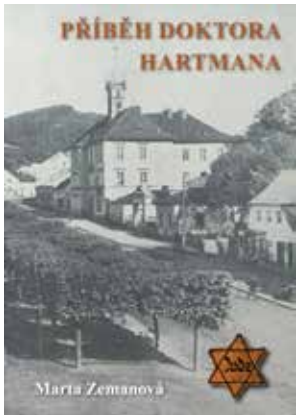

více než stovkou fotografií a dokumentů, z nichž většina nebyla dosud veřejně publikována. Psala jsem tento příběh velice ráda a objevování nových informací o lidech, městě Kdyni a jejím širokém okolí bylo pro mne doslova detektivkou – a nyní jsem ráda, že to vše mohu nabídnout i čtenářům.

V Domažlicích bude kniha v prodeji v infocentru na Chodském náměstí. Vzdálenější zájemci si mohou knihu objednat na e-mailové adrese: *marta.zemanova@centrum.cz*. Zde obdrží knihu i s podpisem autorky. Cena knihy je 350 Kč.

Po dohodě s kdyňskou městskou knihovnou proběhne v termínech 5. a 6. února 2025 beseda se čtenáři o tom, jak tato kniha vznikala.

Marta Zemanová

Budoucí sestřičky na exkurzi v europarlamentu

Předvánoční týden byl pro budoucí zdravotní sestřičky (tedy studentky VOŠ, OA a SZŠ Domažlice - obor Praktická sestra) ve znamení zajímavé exkurze. Získali jsme totiž pozvání od europoslance Tomáše Zdechovského (který u nás měl v září přednášku o Evropské unii) přímo do sídla europarlamentu ve Štrasburku (v zimě jsou zasedání ve Štrasburku, jinak je samozřejmě známější sídlo v Bruselu). Kromě prohlídky samotného europarlamentu jsme měli při přednášce možnost se zeptat na to, co nás ohledně EU zajímalo. Dokonce jsme se mohli přijít podívat i na samotné zasedání europarlamentu. Pro diváky byla připravena sluchátka, kde bylo možné navolit si překlad do všech 24 oficiálních jazyků EU.

Také jsme nezapomněli ochutnat klasickou alsaskou kuchyni. Organizátoři nevynechali ani volnější program v podobě vánočních trhů v historickém centru samotného Štrasburku. Kromě trhů jsme mohli obdivovat i nádhernou katedrálu a velice pěkné historické budovy v celém centru města. Využili jsme i den odjezdu – cestou jsme se zastavili v pohádkovém městečku Colmar – taktéž na vánoční trhy. Celkově byla exkurze velice



zajímavá, jak samotný europarlament, tak vánoční trhy, navíc jsme se mohli setkat se zajímavými lidmi. Velice jsme si to užili, děkujeme za pozvání.

Miroslav Valenz, VOŠ, OA a SZŠ Domažlice

Judisté se ohlédli za rokem 2024



JUDO sport Domažlice uspořádal ve středu 11. prosince Mikulášské sportování rodičů s dětmi, které bylo spojené s vyhlášením judistů roku.

Kategorie U10: 1. Šlehoferová Ema, 2. Šlehofer Stanislav, 3. Kratochvíl Robin
Kategorie U12: 1. Paidar Lukáš, 2. Růžková Patricie

Kategorie U14: 1. Paidar Ondřej, 2. Císař Filip, 3. Randa Matěj
Kategorie U16: 1. Weber Matouš, 2. Karas Adam **(pai)**, *foto: Judo club DO*

Zájem o akci hokejistů

Velmi zdařilou akci připravil HC Domažlice hned v prvních dnech nového roku. **Bruslení s trenéry HC** se zúčastnil velký počet dětí v doprovodu rodičů. Řada dětí přišla na domažlický zimní stadion poprvé. O děti se postarali trenéři, hráči z řad dorostenéckého týmu a mužstva starších žáků. ,,Doufáme, že řada dětí přijde znovu a zapojí se do činnosti naší základny," řekl šéftrenér HC Antonín Mařík a dodal, že klub připravuje pro širokou škálu dětí, chlapců a holčiček ve věku od 4 do 8 let další sportovně zábavné akce na ledě i mimo něj. ,,Chceme nabídnout dětem ze širokého okolí Domažlicka možnost sportovního vyžití a rozšířit základnu našeho krásného sportu," dodává šéftrenér Mařík. **(job)**

HC DOMAŽLICE

pořádá

DĚTI DĚTEM



pondělí 10. února 2025
SPORTOVNÍ ODPOLEDNE PRO DĚTI:
-na ledě bruslení s trenéry
-sportovní hry uvnitř zimního stadionu
Vstupné: dobrovolné
(výtěžek bude použit na hokejový sportovní den pro děti z dětského domova)
S sebou: sportovní oblečení na led, helmu, rukavice, brusle (možnost zapůjčení po předchozí domluvě 733 653 627, paní Bittnerová)

Šachisté uspěli v Praze

4. ledna se konal v Praze v Tyršově domě Přebor České obce sokolské mládeže. K více než 50 účastníkům patřilo i sedm statečných mládežníků ze Sokola Domažlice. Všichni hráli v kategorii starších žáků, která byla spojena i s kategorií juniorů. Vítězem kategorie H16 i celkovým přeborníkem se stal Adam Rudlof, který ztratil pouhý půlbod za jedinou remízu. Přebornicí v kategorii dívek se stala Denisa Dominiková, která obsadila celkové skvělé 3. místo mezi chlapci. Výborným finišem si pro 5. místo došel Pepa Luong Ngoc. Ostatní domažličtí hráči střídali dobré výkony se slabšími, ale neohroženě bojovali až do konce.

Konečná tabulka Přeboru ČOS mládeže 2024

1. Rudolf Adam 6,5 bodu (TJ Sokol Domažlice), 2. Budil Václav 6 (TJ Sokol Buštěhrad), 3. Dominiková Denisa 5 (TJ Sokol Domažlice), 4. Meca Viktor 5 (TJ Sokol Nymburk), 5. Luong Ngoc Qui 5 (TJ Sokol Domažlice), 15. Vokoun Michal



3 (TJ Sokol Domažlice), 20. Pešta Richard 3 (TJ Sokol Domažlice), 22. Jankovec Kryštof 2,5 (TJ Sokol Domažlice), 25. Pozdníček Matyáš 1 (TJ Sokol Domažlice). **Martin Vašíček**

Tábory 2025

Nabídka příměstských a pobytových táborů Domu dětí a mládeže Domino Domažlice na léto 2025:

30.6 .- 4.7.
Kytarový workshop
7.7. - 11.7.
Příměstský tábor Máme rádi zvířata
14.7. - 18.7.
Příměstský tábor Sportovní
21.7. - 25.7.
Příměstský tábor Hrajeme si s angličtinou
22.7. – 1.8.
Pobytový tábor na Rudolfově Pile
– Paleontologická výprava do minulosti
28.7. – 1.8.
Příměstský tábor Putování s Dominem
4.8. – 8.8.
Příměstský tábor Cesta za pokladem
Přihlášky na jednotlivé tábory budou k vyzvednutí v DDM Domino Domažlice od 17. 2. 2025 nebo je naleznete na webových stránkách www.ddmdomazlice.cz.
Tábory jsou určeny pro všechny školní děti bez rozdílu (nemusí navštěvovat kroužky v DDM Domino).

Aktivní domažličtí sokolové

Rok 2024 byl velkým svátkem sportu, neboť se nesl ve znamení XVII. Všesokolského sletu. Naši cvičenci se zúčastnili vystoupení ve třech sletových skladbách. Pro žactvo - SOKOLHRANÍ, kde si žáci zacvičili na stadionech ve Spáleném Poříčí, v Klatovech a Plzni. Cvičenci - ženy a muži - cvičili ve skladbách Babí léto a Rocková symfonie a absolvovali i náročný, ale nezapomenutelný sletový týden v Praze.

Pro prázdninové období cvičitelky připravily příměstský tábor, který začal sokolskou olympiádou v gymnastice. Dalšími sportovními aktivitami byla průpravná cvičení a hry, spojené i s aktivitami v přírodě a v bezpečnosti silničního provozu. Děkujeme Městské policii Domažlice, především paní Ludmile Chladové, která připravila pro účastníky tábora program prevence, kde si děti ověřily jak teoretické znalosti, tak praktické dovednosti v provozu na dopravním hřišti formou sportovních her. Velice nás také potěšil přírodovědně zaměřený program Městských lesů Domažlice, který připravila slečna Markéta Skalová, jíž tímto děkujeme. Pestré aktivity příměstského tábora si děti a jejich cvičitelky užily.

Pravidelné tělesné cvičení zlepšuje motoriku a koordinaci, posiluje správné držení těla. A protože ke sportu patří také soutěže, většina dětí z oddílu všestrannosti si poměřuje své dovednosti s vrstevníky na župních závodech v gymnastice a plavání. Těmi úspěšnými byli - Denisa Kureková, Zdeňka Kolářová a Zdeněk Kolář, kteří se v minulém roce zúčastnili i republikových závodů v Pardubicích.



TJ Sokol Domažlice děkuje všem cvičencům, příznivcům a sponzorům, díky kterým může rozvíjet svoji aktivní činnost.

Začátek nového roku 2025 otevírá cvičební hodiny pro různé věkové kategorie a nabízí pravidelné cvičení v oddílech všestrannosti.

Rodiče a děti: úterý 10:00 - 10:45
Předškoláci: úterý 16:00 - 17:00
Žáci a žákyně: úterý, čtvrtek 17:00 - 18:00
Ženy I. - středa 10:00 - 11:00
Ženy II. - úterý 9:00 - 10:00
Harmonie - čtvrtek 16:00 - 17:00

Přijďte mezi nás!

Kamila Bendová, TJ Sokol Domažlice

Vítězství ve vánočním turnaji

Hned po Vánocích dosáhli starší žáci HC Domažlice vedeni šéftrenérem HC Domažlice Antonínem Mařík výrazného úspěchu na turnaji v Mariánských Lázních. V konkurenci mužstev z Chebu, Tachova a domácího celku neochutnali porážku a v dramatickém finálovém zápase porazili v penaltovém rozstřelu domácí tým.

,,Šťastným a rozhodujícím střelcem byl Rosa Ondřička. Vítězství v turnaji si zopakovali starší žáci z zářijového prvenství v mezinárodním turnaji, který se konal taktéž v Mariánských Lázních," pochvaloval si trenér Mařík. **(job)**,

foto: HC Domažlice



																		79	79
od	Domažlice,,nová nem.	MHD	...	06:19	06:59	07:30	08:05	09:20	10:05	11:25	12:05	12:45	13:50	14:10	15:10	15:28	16:05	18:10	22:05
	Domažlice,,Palackého		05:21	⟆	⟆	⟆	⟆	⟆	⟆	⟆	⟆	⟆	⟆	⟆	⟆	⟆	⟆	⟆	⟆
	Domažlice,,Kozinova	MHD	05:23	06:21	07:01	07:32	08:07	09:22	10:07	11:27	12:07	12:46	13:51	14:12	15:12	15:30	16:07	18:12	22:07
	Domažlice,,Dvořákova	MHD	≀	≀	≀	07:35	≀	⟆	⟆	11:30	⟆	≀	≀	⟆	⟆	⟆	16:09	≀	⟆
	Domažlice,,U Zimního stadionu		≀	≀	≀	≀	⟆	09:25	10:10	≀	12:10	≀	≀	14:15	15:15	15:32	⟆	≀	22:10
	Domažlice,,Hanův park	MHD	≀	≀	≀	≀	08:09	⟆	10:12	≀	12:12	≀	13:53	⟆	15:17	15:35	16:13	18:13	22:12
	Domažlice,,Sadová		05:25	06:23	07:03	07:38	≀	09:27	≀	11:33	≀	12:48	≀	14:17	≀	≀	≀	≀	≀
	Domažlice,,Čapka Choda		05:26	06:24	07:04	07:39	≀	09:28	≀	11:34	≀	12:50	≀	14:19	≀	≀	≀	≀	≀
	Domažlice,,Baarova II.		05:27	06:26	07:06	07:41	≀	09:30	≀	11:36	≀	12:52	≀	14:21	≀	≀	≀	≀	≀
	Domažlice,,Baarova I.		05:29	06:27	07:07	07:42	≀	09:31	≀	11:37	≀	12:55	≀	14:24	≀	≀	≀	≀	≀
	Domažlice,,Švabinského		05:31	06:28	07:08	07:44	≀	09:32	≀	11:39	≀	12:56	≀	14:25	≀	≀	≀	≀	≀
	Domažlice,,Mánesova I.		⟆	⟆	⟆	⟆	≀	⟆	≀	⟆	≀	⟆	≀	⟆	15:19	15:37	16:15	≀	≀
	Domažlice,,Mánesova II.		05:32	06:29	07:09	07:46	≀	09:33	≀	11:41	≀	12:58	≀	14:27	15:20	15:38	16:16	≀	≀
	Domažlice,,Mánesova I.		05:34	06:30	07:10	07:47	≀	09:34	≀	11:43	≀	12:59	≀	14:28	≀	≀	≀	≀	≀
	Domažlice,,Benešova I	MHD	05:36	06:31	07:11	07:48	≀	09:35	≀	11:44	≀	13:00	≀	14:29	≀	≀	≀	≀	≀
	Domažlice,,Poděbradova	MHD	05:38	06:33	07:13	07:50	08:11	09:37	10:14	11:47	12:14	13:03	13:54	14:32	15:23	15:41	16:19	18:15	22:14
✕	Domažlice,,U Svatých	MHD	05:40	06:34	07:14	07:52	08:12	09:38	10:15	11:48	12:15	13:04	13:55	14:33	15:24	15:42	16:20	...	22:15
	Domažlice,,U Hřbitova	MHD	05:42	06:37	⟆	⟆	⟆	09:41	⟆	⟆	⟆	13:07	⟆	⟆	⟆	⟆	⟆	...	⟆
	Domažlice,,Vlakové nádraží	MHD	05:46	06:41	07:16	07:54	08:14	09:45	10:17	11:50	12:17	13:11	13:57	14:35	15:26	15:44	16:22	...	22:17
	Domažlice,,Cihlářská		05:48	06:43	...	...	...	...	...	...	...	13:13	...	14:37	15:28	...	...	...	...
	Domažlice,,Cihlářská Jirklovka		05:49	06:44	...	...	...	...	...	...	...	13:14	...	14:38	15:29	...	...	...	...
př	Domažlice,,Cihlářská závodiště		05:51	06:46	...	...	...	...	...	...	...	13:16	...	14:39	15:30	...	...	...	...

																		79	79
od	Domažlice,,Cihlářská závodiště		05:59	...	...	...	...	...	...	...	...	...	13:25	...	14:40	15:35	...	...
	Domažlice,,Cihlářská Jirklovka		06:00	...	...	...	...	...	...	...	...	...	13:26	...	14:41	15:36	...	...
	Domažlice,,Cihlářská		06:01	...	...	...	...	...	...	...	...	...	13:27	...	14:42	15:37	...	...
	Domažlice,,Vlakové nádraží	MHD	≀	...	△07:17	07:30	△08:23	△09:36	10:30	△11:33	△12:18	△13:30	14:00	14:45	15:41	...	△21:35	
	Domažlice,,U Hřbitova	MHD	≀	...	⟆	⟆	⟆	⟆	⟆	⟆	⟆	⟆	⟆	⟆	15:43	...	⟆	
✕	Domažlice,,U Svatých	MHD	06:03	...	07:19	07:32	08:25	09:38	10:33	11:35	12:20	13:32	14:02	14:47	15:45	...	21:37	
	Domažlice,,Poděbradova	MHD	06:05	06:42	07:21	△07:33	08:27	09:41	10:35	11:38	12:23	13:33	14:03	14:48	15:47	17:45	21:40	
	Domažlice,,Benešova I	MHD	|	≀	≀	|	|	≀	|	≀	|	|	≀	|	|	≀	|
	Domažlice,,Mánesova I.		06:07	≀	≀	07:37	08:29	≀	10:36	≀	12:25	13:35	≀	14:50	15:49	≀	21:42	
	Domažlice,,Mánesova II.		06:08	≀	≀	07:38	08:30	≀	10:38	≀	12:26	13:36	≀	14:51	15:50	≀	21:43	
	Domažlice,,Mánesova I.		⟆	≀	≀	⟆	⟆	≀	⟆	≀	⟆	⟆	≀	⟆	⟆	≀	⟆	
	Domažlice,,Švabinského		06:09	≀	≀	07:39	08:31	≀	10:39	≀	12:28	13:38	≀	14:53	15:51	≀	21:45	
	Domažlice,,Baarova I.		06:10	≀	≀	≀	08:32	≀	10:40	≀	12:29	13:39	≀	14:54	15:52	≀	21:46	
	Domažlice,,Baarova II.		06:11	≀	≀	≀	08:33	≀	10:41	≀	12:30	13:40	≀	14:55	15:53	≀	21:47	
	Domažlice,,Čapka Choda		06:12	≀	≀	≀	08:34	≀	10:42	≀	12:31	13:41	≀	14:56	15:54	≀	21:48	
	Domažlice,,Sadová		06:13	≀	≀	≀	08:35	≀	10:43	≀	12:32	13:42	≀	14:57	15:55	≀	21:49	
	Domažlice,,Hanův park	MHD	≀	06:44	07:22	07:41	≀	09:42	≀	11:39	≀	≀	14:04	≀	⟆	17:46	≀	
	Domažlice,,U Zimního stadionu		≀	⟆	≀	07:43	⟆	09:44	≀	11:41	≀	13:44	≀	14:59	15:57	≀	≀	
	Domažlice,,Dvořákova	MHD	≀	06:47	≀	⟆	08:38	⟆	≀	⟆	12:35	⟆	≀	15:03	⟆	≀	⟆	
	Domažlice,,Kozinova	MHD	06:15	06:50	07:24	07:46	08:42	09:47	10:45	11:44	12:38	13:47	14:06	15:07	16:00	17:48	21:51	
	Domažlice,,Palackého		06:16	06:51	⟆	07:47	08:43	⟆	10:46	⟆	12:40	⟆	⟆	15:08	16:01	⟆	21:53	
př	Domažlice,,nová nem.	MHD	06:18	06:52	07:26	07:49	08:45	09:49	10:48	11:46	12:42	13:49	14:08	15:10	16:03	17:50	21:55	

CENÍK INZERCE V DOMAŽLICKÉM ZPRAVODAJI

CELÁ STRANA (191X260 MM).....6534 KČ
1/2 STRANY(191X130 MM)..... 3267 KČ
1/4 STRANY(95X130 MM).....1634 KČ
JINÝ ROZMĚR - 1 CM2.....16 KČ
PŘI OPAKOVÁNÍ V NÁSLEDNÉM VYDÁNÍ 10% SLEVA
ŘÁDKOVÁ INZERCE (1 ŘÁDEK)..... 39 KČ
VÝHODNÁ NABÍDKA: VIZITKA (ŠÍŘKA 90 MM, VÝŠKA 50 MM).....578 KČ
(VŠECHNY CENY BEZ DPH)

KONTAKT: TEL.: 721 776 962, E-MAIL: BABOR@IDOMAZLICE.CZ

Srdečné pozvání na
TVOŘIVÉ DÍLNIČKY



6. 2. 2025 od 14.00
Komunitní Centrum Pivovar Domažlice, 1. patro (prostor klubu)

Diecézní charita Plzeň

Název projektu: Komunitní centrum Domažlice
Registrační číslo projektu: CZ.06.2.56/0.0/0.0/16_052/0002459

Projekt Komunitní centrum Domažlice je spolufinancován Evropskou unií z Evropského fondu pro regionální rozvoj, prostřednictvím Integrovaného regionálního operačního programu.

ČESKÁ UNIE SPORTU
Sportovní unie okresu Domažlice
VYHLAŠUJE
ANKETU
Svazek Domažlicko
MĚSTO DOMAŽLICE
2024
SPORTOVEC ROKU

Kategorie:
kolektiv - dospělí
jednotlivci - dospělí
kolektiv - mládež do 18 let
jednotlivci - mládež do 18 let
trenér a krajánek

Nominovat úspěšné sportovce nebo kolektivy je možné on-line na www.cus-suod.cz do 5. února 2025.

Vyhlášení proběhne v pátek 7. března 2025
od 18:00 hodin v Městském kulturním středisku Domažlice.

SPORTOVEC 2024
MĚSTO DOMAŽLICE

Inzerce

Lenka Bauerová
PŘEKLADY
JAZYKOVÁ ŠKOLA
JEDNORÁZOVÉ SEMINÁŘE
středa 17-18 hod, vyučuje Lenka Bauerová
05.02. AJ základní slovesné časy - výklad, příklady, procvičení - pro 2. stupeň ZŠ
19.02. AJ přehled všech slovesných časů - výklad, příklady, procvičení - pro SŠ, maturanty, VŠ, dospělé
cena: 300,- Kč/osoba/seminář
přihlášky + info: info@lenkabauerova.cz, 606 213 058

RAKETOVĚ
RYCHLÝ OPTICKÝ INTERNET
A CHYTRÁ TV
PRO DOMAŽLICE
a okolí

Rychlost až 1000/1000 Mb/s



- Internet od 390 Kč
- Instalace zdarma
- 6 měsíců internetu zdarma
- 3 měsíce Chytré TV zdarma

UNITED NETWORKS
www.u-n.cz
373 705 705

Aktuální zpravodajství i fotogalerie najdete na www.domazlice.eu







ŘÁDKOVÁ INZERCE

Hledáme byt, dům nebo pozemek ke koupi. Platíme hotově. Děkujeme za nabídky. Tel. číslo: 731397715

Uzávěrka podkladů pro inzerci v příštím vydání je 13. února 2025

kontakt :

babor@idomazlice.cz





Mgr. Sylva Kaiserová, DiS.
Překlady a tlumočení

JAZYKOVÁ ŠKOLA

tel.: 724 117 059
www.sylvakaiserova.cz

STUDIO JAZYKOVÉ

PŮJČOVNA ČISTÍCÍCH STROJŮ KÄRCHER
ČIŠTĚNÍ KOBERCŮ, ČALOUNĚNÍ A INTERIÉRU OSOBNÍCH VOZIDEL | MYTÍ OKEN
ÚKLID KANCELÁŘÍ



Jakub Nový
Hruškova 64
344 01 Domažlice
Tel.: +420 604 199 866

SKLO DO KAMEN A KRBŮ DO 800 °C

ŘEZÁNÍ NA POČKÁNÍ

KAREL LEDVINA

TELEFON: 774 64 84 02

SERVIS MOBILNÍCH TELEFONŮ, VÝMĚNA LCD DO 24 HODIN, BATERIE DO 1 HODINY
Prodej NOVÝCH a POUŽITÝCH MT, PROTIÚČET



Benešova 292 (u Komerční banky), Domažlice
Tel: +420 608 268 588

Přihlašování do výtvarných skupin (2. pololetí) a na letní příměstské tábory!
1. a 2.3. - Kurz arteterapie
Více informací na webu dílny:
www.kabinet-vytvarky.cz

KARPEM a.s.®
Váš partner pro stavbu

VÝPRODEJ pracovních oděvů

SLEVA až 80%



* softshellové a zimní bundy s vložkou
* pánské pracovní oblečení
* dámské teplé vesty a fleecové mikiny
a jiné

Platnost akce do vyprodání zásob.
Stavebniny Karpem a. s. Cihlářská 629, 344 01 Domažlice
do.stav@karpem.cz tel: 604 291 125
karpem.domazlice





BUĎTE SOUČÁSTÍ STABILNÍ RODINNÉ FIRMY S BUDOUCNOSTÍ!

Aktuálně volné pozice:

Obsluha výrobní linky
24 000 – 32 000 Kč
Obsluha peletovací linky
od 30 000 Kč
Elektrikář
38 000 Kč - 45 000 Kč
Řidič VZV
od 33 000 Kč

- **13. plat**
- **25 dní dovolené**
- **Přítomnostní prémie 1 000 Kč / měsíc**
- **Stravenkový paušál**
- **Příspěvěk na dopravu**
- **Náborový příspěvek 12.000 Kč a mnoho dalšího ...**

ZAJÍMÁ VÁS, JAK TO U NÁS VYPADÁ? NASKENUJTE QR KÓD.

Neváhejte a přijďte se k nám osobně podívat.

PFEIFER HOLZ S.R.O.
TRHANOV 72
345 33 TRHANOV

MARIE CHMELÍKOVÁ
TEL. 379 414 013
NABOR@PFEIFERGROUP.COM

We connect people, nature and technology. For better wood solutions.
pfeifergroup.com /cs